



Segurança:
Policiais penais fazem curso sobre direitos das pessoas LGBT presas (pg.13)

Dívidas? Conheça as regras para você participar do Desenrola Brasil (pg.15)

DESENROLA

BRASIL

ANO 2 - Nº 36 - 30/06/2023 - CIRCULAÇÃO: CAIEIRAS, FRANCO DA ROCHA, FRANCISCO MORATO, MAIRIPORÃ E CAJAMAR

FALA REGIONAL

WWW.FALAREGIONAL.COM.BR

EDITORIAL PG.2
 POLÍTICA PG.3
 COTIDIANO PG.4
 HORÓSCOPO PG.6
 NOTÍCIAS DA REGIÃO. PG.7
 BRASIL PG.14

NEGÓCIOS



Estado de SP concentra quase metade das empresas exportadoras do país (pg.13)

ECONOMIA



Juros médios dos bancos sobem para 45,4% ao ano (pg.14)

JANDIRA



Em julho tem Festival Jandira de Judô (pg. 11)

TRABALHO



Enfermeiros protestam na Esplanada por pagamento do piso salarial (pg.11)

RESULTADO DO CENSO REVELA INFORMAÇÕES SOBRE A POPULAÇÃO DA NOSSA REGIÃO

População do Brasil passa de 203 milhões, mostra Censo 2022. Crescimento da população, de 0,52%, é o menor desde 1872 (pg. 16)



Confira seu Horóscopo

Confira as previsões para seu signo pelo Astrólogo Fleury G. Cerasó (pg.6)



SOCIAL



afegãos acampados em aeroporto de Guarulhos vão ficar em hotéis (pg.3).

FRANCO DA ROCHA



CDI comemorou seu aniversário de 7 anos (pg.7)

SAÚDE



Mais da metade dos brasileiros têm excesso de peso, aponta estudo (pg.4)

SÃO ROQUE



Canil da GCM: a aposentadoria do cão Dino (pg.10)

PREVISÃO DO TEMPO

SEXTA	22°	14°	
SÁBADO	24°	12°	
DOMINGO	22°	12°	
SEGUNDA	18°	9°	
TERÇA	21°	8°	
QUARTA	23°	7°	

VEJA MAIS EM FALAREGIONAL.COM.BR

EDITORIAL POR BIA LUDYMILA (MTB 0081969/SP)

ATENTADO CONTRA A DEMOCRACIA – A LIBERDADE DE IMPRENSA EM RISCO

Independentemente de posicionamentos políticos, seja de esquerda, direita, centro ou apolítico, a defesa do fechamento de um veículo de imprensa representa um ataque direto aos princípios democráticos.

A imprensa desempenha um papel crucial na sociedade ao informar os cidadãos, investigar e expor irregularidades, promover o debate público e garantir a transparência nas instituições. Ao defender o fechamento de um veículo de comunicação, seja por discordância com sua linha editorial ou por interesses particulares, está se minando a liberdade de expressão e comprometendo a pluralidade de vozes na sociedade.

A diversidade de opiniões e o acesso a informações são essenciais para a formação de uma sociedade informada e participativa. A existência de veículos de imprensa independentes e plurais é um dos pilares para a consolidação de uma democracia saudável. Ao silenciar ou censurar a im-

prensa, estamos abrindo caminho para a opacidade, o autoritarismo e a violação dos direitos fundamentais dos cidadãos.

Neste contexto, é fundamental reforçar a importância de proteger e fortalecer a liberdade de imprensa.

É papel de todos os cidadãos e das instituições democráticas garantir que os veículos de comunicação tenham a autonomia necessária para exercerem seu papel de forma imparcial, responsável e livre de pressões externas.

A defesa da democracia passa pelo respeito à liberdade de imprensa.

Devemos rejeitar qualquer forma de atentado contra a pluralidade de vozes e lutar pela garantia de um ambiente em que os veículos de comunicação possam atuar livremente, assegurando assim a continuidade de uma sociedade democrática e informada.



“O amor de Deus é para todos”

- afirma Pe. Júlio Lancellotti no Dia do Orgulho LGBTQIAPN+

ARTIGO

ARTE DÁ FORMA A PENSAMENTOS

A arte dá forma a pensamentos, emoções e ideias, não só do artista mas da sociedade na qual ele está inserido.

O estilo da obra sempre corresponde a uma visão de vida, pessoal ou coletiva dessa sociedade, é um produto fundamental à espécie humana, não é secundário.

A Arteterapia é um processo terapêutico que utiliza os recursos artísticos como ferramenta de conexão entre o mundo interno e externo do indivíduo. Carl Gustav Jung que desenvolveu a Psicologia Analítica utilizava a arte com seus pacientes. Ele dizia:

“A arte é a expressão mais pura que há para a demonstração do inconsciente de cada um. É a liberdade de expressão, é sensibilidade, criatividade, é vida” (Jung, 1920).

Afinal, a arte se torna uma ponte que permite o contato, uma viagem ao nosso íntimo, um conhecimento maior e uma tomada de consciência, partindo do estímulo à expressão, do desenvolvimento da criatividade e da análise dos símbolos, muitas vezes inconscientes e difíceis de lidar através de técnicas artísticas e expressivas.

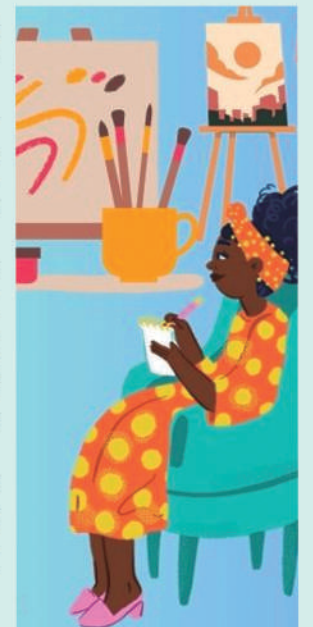

A arte acolhe e transforma, de maneira democrática e capaz de desinibir os mais resistentes.

por Bonna Graziela Straccialini, Arteterapeuta do HEFC



APP TENHA AS NOTÍCIAS DA NOSSA REGIÃO NO SEU CELULAR

Vou te dar uma dica, você pode ter em um só aplicativo notícias de Caieiras, Franco da Rocha, Francisco Morato, Mairiporã, Cajamar, São Paulo, do Brasil e do mundo.

Tudo isso sem ter que pagar nada, basta acessar o Google Play e procurar por “FalaRegional” (tudojunto).



FALAREGIONAL.COM.BR/APP



CHARGE

PENSAMENTO

DEVEMOS RESPEITAR A ESCOLHA DO PRÓXIMO

Devemos respeitar a escolha do próximo,
O caminho que decide percorrer,
Pois cada ser é único e complexo,
E tem o direito de escolher.

Na diversidade do mundo em que vivemos,
Cada um busca sua própria estrada,
E mesmo que discordemos,
O respeito é uma virtude que não se nega.

A liberdade é um bem precioso,
Que deve ser estendido a todos os seres,
Não importa seu credo ou viés religioso,
Devemos aceitar suas escolhas e querer.

O respeito é um laço que nos une,
Nas diferenças encontramos harmonia,
Com tolerância, o convívio se constrói e flui,
E a sociedade se fortalece a cada dia.

Então, no trato com o próximo, tenhamos em mente,
Que suas escolhas não nos definem,
Mas nossa atitude é que reflete verdadeiramente,
O quanto somos humanos e dignos.

SIGA O FALAREGIONAL
NAS REDES SOCIAIS

/FALAREGIONAL.COM.BR

PARTICIPE DO GRUPO
NO WHATSAPP

FALA REGIONAL

JORNALISTA RESPONSÁVEL:

Bianca Ludymila Peres Corrêa - MTB 0081969/SP

CIRCULAÇÃO: Caieiras, Cajamar, Franco da Rocha,
Francisco Morato, Perus e Mairiporã.

PERIODICIDADE: Semanal

CNPJ: 14.365.313/0001-58

Tel: Comercial: (11) 99614-3686

É EXPRESSAMENTE PROIBIDA A REPRODUÇÃO TOTAL OU PARCIAL DAS MATÉRIAS, ANÚNCIOS E FOTOS PUBLICADOS SEM PRÉVIA AUTORIZAÇÃO. OS ARTIGOS ASSINADOS SÃO DE RESPONSABILIDADE DE SEUS AUTORES.

MEDIDA SERÁ TEMPORÁRIA

AFEGÃOS ACAMPADOS EM AEROPORTO DE GUARULHOS VÃO FICAR EM HOTEIS

O ministro da Justiça e Segurança Pública, Flávio Dino, disse nesta quinta-feira (29) que os afegãos acampados no Aeroporto Internacional de Guarulhos vão ser acolhidos em hotéis, de forma temporária, até que seja estabelecida uma solução definitiva para a questão. O anúncio foi feito ao lado do deputado Alencar Santana (PT), em mensagem que tem circulado nas redes sociais do deputado.

"Nossa preocupação é garantir condições adequadas para o enfrentamento dessa crise derivada da imigração, sobretudo de afegãos. Nós definimos uma ação emergencial do Ministério da Justiça e Segurança Pública. Essas pessoas vão ter a possibilidade de serem adequadamente acolhidas em hotéis não só em Guarulhos, mas em outras cidades, até que se estruture uma política definitiva para dar conta desse grave problema", disse o ministro.

Segundo a prefeitura de Guarulhos, há 121 afegãos em atendimento no Posto Avançado de Atendimento Humanizado ao Migrante, um equipamento da administração municipal que foi instalado no mezanino do terminal 2 do aeroporto.

Ontem (28), o Ministério da Justiça havia informado que enviaria uma equipe de servidores para São Paulo para tratar sobre essa questão. Já o Ministério dos Direitos Humanos e da Cidadania informou que o ouvidor nacional de Direitos Humanos, Renato Teixeira, visitará hoje o aeroporto para ouvir os afegãos e analisar as condições às quais eles estão sendo submetidos.

Segundo a prefeitura de Guarulhos, representantes da administração municipal e do governo federal estiveram reunidos na manhã desta quinta-feira para discutir a questão. A informação foi confirmada pelo Ministério da Justiça, que disse que um grupo de servidores enviados a Guarulhos passará o dia em reuniões com entidades envolvidas nessa temática, representantes da sociedade civil e de prefeituras, para traçar estratégias de resolução para o problema.

"Depois disso, ações emergenciais de acolhimento serão divulgadas", diz a nota do ministério.

Desde 2021, quando os radicais do Talibã assumiram o poder no Afeganistão, milhões de afegãos têm deixado o país para fugir de um regime que viola direitos humanos. O Brasil passou a se tornar destino de parte desses migrantes quando foi publicada uma portaria interministerial, em setembro de 2021, autorizando o visto temporário e a residência por razões humanitárias.

De posse desse visto humanitário, os afegãos começaram a desembarcar no Aeroporto de Cubicã, em Guarulhos. Mas, chegando ao Brasil, esses imigrantes acabam ficando sem amparo assistencial ou política pública de acolhimento. Recebem apenas alimentação fornecida pela prefeitura e, principalmente por voluntários. Alguns desses imigrantes acabam conseguindo vagas em abrigos oferecidos pela prefeitura de Guarulhos, que estão lotados neste momento, ou por voluntários, mas muitos acabam tendo que dormir no chão do aeroporto.



*Com informações da Agência Brasil. / foto: Paulo Pinto

CADASTRO GERAL DE EMPREGADOS E DESEMPREGADOS

BRASIL REGISTRA 155 MIL EMPREGOS FORMAIS EM MAIO

O Brasil registrou, no mês de maio, saldo positivo de 155.270 empregos com carteira assinada. O resultado se explica pela diferença entre os 2.000.202 de admissões e pouco mais de um 1.844.932 de desligamentos.

Os dados são do Novo Caged, Cadastro Geral de Empregados e Desempregados, divulgados nesta quinta-feira (29).

Nos primeiros cinco meses do ano foram criados 865 mil postos de trabalho, alcançando um estoque de mais de 43 milhões de empregos formais no país.

Apesar dos números positivos, o ministro do Trabalho e Emprego, Luiz Marinho, afirmou que o resultado ficou abaixo da expectativa, que era de 180 mil empregos, por causa da política de juros altos praticada pelo Banco Central.

"O que frustrou um número ainda melhor – o número é positivo, temos de lembrar isso, 155 mil não é desprezível de saldo positivo para o mês de maio – porém as nossas previsões eram para números ainda maiores. Trabalhávamos com a previsão mínima da ordem de 180 mil empregos. E é flagrante o que leva a esse processo. É exatamente ausência de crédito e, portanto, a ausência de crédito está vinculada diretamente aos juros praticados."

O ministro responsabilizou as autoridades monetárias não só pelo resultado abaixo do esperado como por sacrificar as contas do país.

"Eu responsabilizo as autoridades, que teriam de ter já iniciado um processo de redução dos juros do país. Os juros praticados, portanto, não se justificam. Na medida que você sacrifica, não somente empregos, está sacrificando as contas também, porque significa que a União tem de pagar mais juros. Ou seja, nós estamos queimando oportunidades de geração de emprego, queimando oportunidades de ter as contas mais saudáveis."

Recorte estadual
O saldo positivo foi registrado em 23 dos 27 estados brasileiros, com destaque para São Paulo, com 50 mil empregos criados, seguido de Minas Gerais (26 mil), e Espírito Santo (13 mil).

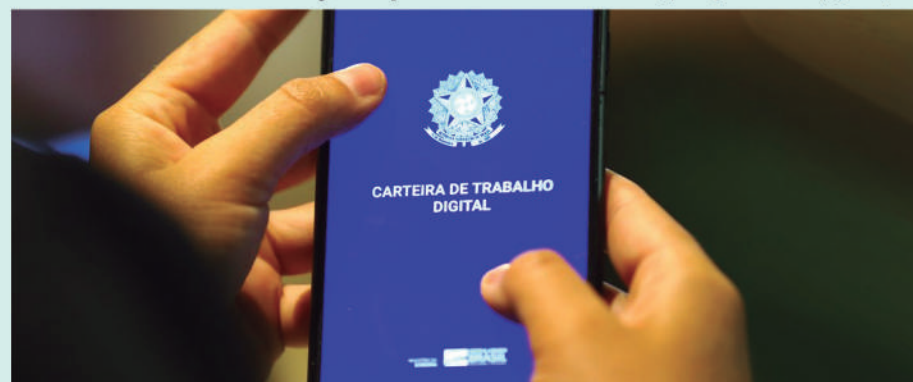

CRP 06-100470

Eloísa Souza

PSICOLOGIA CLÍNICA

(11) 9 9147-9012

Av. dos Estudantes, 55 - Sala 8 - 2 andar - Caieiras/SP



ROMERO

Serviços Automotivos

Rua Barueri, 26, Serpa - Caieiras (11) 2470-1463

SAÚDE

MAIS DA METADE DOS BRASILEIROS TÊM EXCESSO DE PESO, APONTA ESTUDO

Estudo da Universidade Federal de Pelotas (UFPel) em parceria com a organização global de saúde pública Vital Strategies alerta que, atualmente, 56,8% dos brasileiros está com excesso de peso. O percentual representa a soma das pessoas com sobrepeso e com obesidade, ou seja, com índice de massa corporal (IMC) igual ou acima de 25. A taxa chega a 68,5% na faixa etária com idade entre 45 e 54 anos e a 40,3% entre os mais jovens, com 18 a 24 anos.

Além disso, 10,3% da população têm diagnóstico médico de diabetes. Os grupos mais afetados são pessoas com 65 anos ou mais (26,2%) e pessoas com até oito anos de escolaridade (15,7%). Quando se trata de hipertensão arterial, 26,6% dos brasileiros receberam o diagnóstico, com maiores prevalências entre mulheres (30,8%), idosos com mais de 65 anos (62,5%) e aqueles com até oito anos de escolaridade (38%). Entre os mais escolarizados, a prevalência cai para menos da metade (15,6%).

Os dados fazem parte do Inquérito Telefônico de Fatores de Risco para Doenças Crônicas Não Transmissíveis em Tempos de Pandemia (Covitel), que ouviu 9 mil brasileiros com idade acima de 18 anos de capitais e cidades do interior das cinco regiões do Brasil, por telefone (fixo e celular), entre janeiro e abril de 2023.

Alimentação

De acordo com a pesquisa, menos da metade da população no Brasil (45,5%) consome verduras e legumes cinco vezes ou mais na semana. “Isso mostra que o consumo continua baixo entre os brasileiros, apesar de ter aumentado no último ano após uma queda expressiva durante a pandemia (aumento de 15,2% entre 2022 e 2023)”, destacou o estudo. A faixa etária que mais consome esses alimentos é a das pessoas com 65 anos ou mais, onde 45,5% consomem verduras e legumes na frequência semanal recomendada.

O levantamento mostra desigualdades no consumo desses alimentos quando se considera sexo e escolaridade. As mulheres consomem legumes e verduras mais do que os homens – 51,5% e 39,1%, respectivamente. Além disso, 57,5% das pessoas com maior escolaridade (12 anos ou mais de estudo) têm legumes e verduras na dieta a maior parte dos dias da semana, enquanto 40,9% dos menos escolarizados (zero a oito anos de estudo) têm esse hábito. As diferenças também são grandes entre a Região Norte (36,4%), por exemplo, e a Sul (52,6%).

A ingestão de frutas apresenta cenário similar: 41,8% dos brasileiros têm frutas na dieta cinco vezes ou mais por semana. Nesse caso, os mais velhos (65 anos ou mais) também são os que mais consomem com a frequência adequada (62,8%). Mulheres comem mais frutas que homens: 49,6% contra 33,4%. Entre brancos, 47,3% têm o hábito, mais do que entre pretos e pardos (37,9%). O consumo regular de frutas está presente para 48,2% da população mais escolarizada e para 39,3% dos menos escolarizados.

Já com relação à inclusão de refrigerantes e sucos artificiais na dieta, 17,8% dos brasileiros consomem esse tipo de produto cinco vezes ou mais vezes na semana.

Atividade física

De acordo com a pesquisa, apenas 31,5% dos brasileiros praticam pelo menos 150 minutos de atividade física moderada ou vigorosa por semana. Há diferenças consideráveis quando se olha recortes como sexo, idade e escolaridade. 34,8% dos homens são fisicamente ativos, contra 28,3% das mulheres. 48,3% das pessoas com maior escolaridade são fisicamente ativas – mais que o dobro dos menos escolarizados (20,9%). O índice fica em 18,9% entre os maiores de 65 anos e em 37,9% na faixa etária dos 25 a 34 anos.



*Com informações da Agência Brasil

RURAL

"NÃO FALTARÁ DINHEIRO PARA AGRICULTOR QUE QUER FINANCIAR SAFRA"

O ministro do Desenvolvimento Agrário, Paulo Teixeira, disse nesta quinta-feira (29) que não há risco de esgotamento de recursos para os agricultores que queiram financiar a sua safra. “Se faltar dinheiro, o presidente Lula, já disse ontem que pode contar com ele”, reforçou.

“Estamos corrigindo o Pronaf [Programa de Fortalecimento da Agricultura Familiar] em 34%. Portanto, esperamos que os recursos cheguem até o final. Mas, se não chegarem até o final, o próprio presidente Lula ontem (28) falou: ‘Ó, se gastar, conta comigo’. Ele quis dizer o seguinte: não vai faltar dinheiro para o agricultor que queira financiamento para a sua safra.”

Ao participar de entrevista a emissoras de rádio durante o Programa Bom dia, ministro, Teixeira lembrou que o volume de recursos anunciado pelo governo federal para a agricultura familiar é o maior dentre todos os planos safra.

Serão destinados R\$ 71,6 bilhões ao crédito rural para agricultura familiar via Pronaf para a safra 2023/2024. Somado a ações como compras públicas, assistência técnica e extensão rural, Política de Garantia de Preços Mínimos para os Produtos da Sociobiodiversidade, Garantia-Safra e Proagro Mais, o total chega a R\$ 77,7 bilhões para a agricultura familiar.

“Se, por ventura, o entusiasmo for maior e o plantio de alimentos do Brasil melhorar, o que vai influenciar na diminuição da inflação – é importante dizer

isso e esse recado a gente tem que dar ao Banco Central: juros altos não controlam a inflação, o que controla a inflação é diminuir juros para investir na agricultura e assim ter mais comida. Mas, se faltar dinheiro, o presidente Lula, já disse ontem que pode contar com ele”, concluiu o ministro.



*Com informações da Agência Brasil

ECONOMIA

CRÉDITO DEVE CRESCER 7,7% NESTE ANO, PREVÊ BANCO CENTRAL

*Com informações da Agência Brasil

O Banco Central (BC) prevê que o volume de crédito bancário crescerá 7,7% em 2023. A projeção teve uma ligeira alta diante da previsão anterior de 7,6%, divulgada em março deste ano, e continua indicando um processo de desaceleração do crédito, “compatível com o ciclo de aperto monetário” de alta na taxa Selic, os juros básicos da economia.

O Comitê de Política Monetária (Copom) do BC mantém a taxa Selic em 13,75% ao ano desde agosto do ano passado, o maior nível desde janeiro de 2017, apesar da queda da inflação e das pressões de parte do governo para redução dos juros básicos.

A Selic é o principal instrumento do BC para alcançar a meta de inflação porque a taxa causa reflexos nos preços, já que juros mais altos encarecem o crédito e estimulam a poupança, evitando a demanda aquecida. Os efeitos do aperto monetário são sentidos no encarecimento do crédito e na desaceleração da economia.

A nova estimativa incorpora os novos dados do mercado de crédito e a revisão do cenário macroeconômico futuro. As informações são do Relatório de Inflação, publicação trimestral do BC, divulgado nesta quinta-feira (29).

“Os dados do mercado de crédito divulgados desde o relatório anterior mostram evolução do saldo dos empréstimos às famílias acima do esperado, principalmente no segmento direcionado, enquanto os financiamentos às empresas recuaram de forma mais



forma mais intensa, destacando-se o segmento livre”, informou o órgão. Para 2023, a projeção de crescimento do estoque do crédito livre para pessoas físicas aumentou de 8% para 9%, “refletindo a maior resiliência observada nas concessões até abril de 2023”. Por sua vez, a projeção de crescimento do crédito livre às empresas foi reduzida de 6% para 3%, “devido à desaceleração mais intensa do que a esperada no primeiro quadrimestre do ano”.

“Esse movimento decorre, em parte, da oferta de crédito relativamente restritiva no início do ano, uma consequência tanto das condições gerais da economia, incluindo o estágio atual do ciclo monetário, como de repercussões do caso Americanas”, explicou o BC.

Em recuperação judicial desde janeiro, as Lojas Americanas enfrentam uma crise desde a revelação de “inconsistências contábeis” de R\$ 20 bilhões. Posteriormente, o próprio grupo admitiu que os débitos com as instituições de crédito podem chegar a R\$ 43 bilhões.

O crédito livre é aquele em que os bancos têm autonomia para emprestar o dinheiro captado no mercado e definir as taxas de juros cobradas dos clientes. Já o crédito direcionado tem regras definidas pelo governo e é destinado, basicamente, aos setores habitacional, rural, de infraestrutura e ao microcrédito.

BRASIL

MUSEU NACIONAL RECEBE DOAÇÃO DE MANTO TUPINAMBÁ DO SÉCULO 17

Com 1,80m de altura e milhares de penas vermelhas de pássaros guará, o manto tupinambá é uma peça imponente. Está guardado, ao lado de outros quatro mantos, no Museu Nacional da Dinamarca. Chegou a Copenhague em 1689, mas foi provavelmente produzido quase um século antes. A expectativa é que ele seja uma das principais peças do acervo do Museu Nacional, no Rio de Janeiro, já a partir do ano que vem, quando está prevista a reabertura parcial do prédio destruído por um incêndio em 2018. A doação do manto foi anunciada esta semana, depois de cerca de um ano de negociações entre as instituições dos dois países.

Além do valor estético e histórico para o Brasil, a doação da peça representa o resgate de uma memória transcendental para o povo tupinambá, como explica o antropólogo e curador das exposições etnológicas do Museu Nacional, João Pacheco de Oliveira. Os indígenas consideram o manto um material vivo, capaz de conectá-los diretamente com os ancestrais e as práticas culturais do passado.

“Nunca houve uma repatriação de um objeto etnográfico dos indígenas brasileiros dessa importância. O povo não faz essa peça há muitos séculos. Ela só aparece nas primeiras imagens dos cronistas do século 16. Depois desse período, teve todo um processo de guerra do governo português contra os tupinambás. Muitos morreram e povoados foram destruídos. Os que sobreviveram foram obrigados a abandonar língua e hábitos culturais”, diz João Pacheco.

O antropólogo explica que, além da equipe do Museu Nacional e da embaixada do Brasil na Dinamarca, representantes dos tupinambás tiveram papel fundamental no retorno do manto. A previsão é que eles continuem participando ativamente da curadoria da peça e ajudando a pensar as melhores formas de exposição para o público. Estudiosos indígenas já vêm contribuindo para ampliar o conhecimento que se tem sobre esse tipo de vestimenta.

“O manto aparece descrito em fontes do século 16 como parte de um ritual político antropofágico, quando prisioneiros eram sacrificados. Essas fontes mostram homens guerreiros usando o manto. Mas os pesquisadores indígenas dizem que os mantos não eram só dos guerreiros. Também eram usados pelas mulheres em outras ocasiões específicas ritualísticas”, disse.

“Certamente é uma peça extremamente solene. Não faz parte do cotidiano. O artesão que a produziu pode ter gasto meses ou mais de um ano para fazer algo dessa natureza”, completou.

O Museu Nacional da Dinamarca e o do Brasil também negociam acordos de cooperação em iniciativas educacionais. Um dos projetos já previstos é a digitalização da coleção brasileira que está na instituição europeia. Quanto ao acervo físico, o diretor do Museu Nacional Alexander Kellner diz que há um empenho para a instituição receber novas peças de valor histórico, como o manto tupinambá. Mas lembra que o país precisa investir constantemente no cuidado do seu patrimônio.

“Estamos pleiteando junto ao Ministério da Educação que no orçamento da Universidade Federal do Rio de Janeiro, que é responsável pelo Museu Nacional, seja colocada uma linha orçamentária para manutenção e funcionamento do prédio e do acervo. Temos que mostrar ao mundo que nós sabemos fazer melhor, que nós vamos cuidar dessa e de outras peças que vamos receber”.

Segundo ele, o incêndio que destruiu o museu, em 2018, arranhou a imagem do país. Kellner entende que o Brasil tem a oportunidade de mostrar que aprendeu com a tragédia e merece reparar outras peças. “E um dos pontos importantes é oferecer melhores normas de segurança para os visitantes e para o nosso patrimônio”.



Qual é sua opinião sobre esse artigo? Acesse: www.FalaRegional.com.br e deixe sua opinião.



*Com informações da Agência Brasil / Foto: Ricardo Stuckert/PR

EDUCAÇÃO

ESTADO DE SÃO PAULO BATE RECORDE DE AVALIAÇÃO DE FLUÊNCIA LEITORA

Em uma semana de prova, mais de 165 mil alunos, cerca de 36% do total de estudantes matriculados no 2º ano no estado de São Paulo, realizaram a avaliação Fluência Leitora. A prova está sendo aplicada desde o dia 20 de junho para toda a rede pública e as diretorias das escolas têm até o próximo dia 10 de julho para concluir o processo. Mais de 511 cidades aderiram a avaliação em suas redes municipais. A ação analisa o desempenho individual dos estudantes na leitura e compreensão de textos escritos para diagnosticar eventuais lacunas em todo o processo de alfabetização.

A avaliação ocorre de forma presencial, com o objetivo de analisar o desempenho individual dos alunos na leitura e compreensão de textos escritos. Durante o processo, os professores vão gravar a leitura pelo celular, pelo aplicativo exclusivo do CAED (Centro de Políticas Públicas e Avaliação da Educação), que também disponibilizará os cadernos de provas para impressão na plataforma online. Depois, os áudios serão avaliados para que haja um diagnóstico preciso sobre o perfil leitor dos estudantes.

Essa atividade prática permitirá avaliar a capacidade dos estudantes de ler palavras, pseudopalavras e textos adequados à sua etapa escolar, levando em consideração sua habilidade, fluidez e ritmo de leitura. Esse processo está sendo conduzido por professores do ensino fundamental e ou outros profissionais pedagógicos disponíveis na escola.

A avaliação de fluência em leitura é apenas uma das várias ações realizadas pela Secretaria da Educação do Estado de São Paulo, por meio da Parceria pela Alfabetização em Regime de Colaboração, que busca fortalecer a colaboração entre o Estado, os municípios, as equipes educacionais e as comunidades escolares. O objetivo comum é garantir a alfabetização na idade apropriada de todas as crianças paulistas.

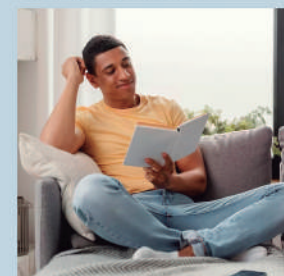

ECONOMIA

BC AUMENTA PROJEÇÃO DE CRESCIMENTO DO PIB DE 1,2% PARA 2%

O Banco Central (BC) elevou a projeção para o crescimento da economia este ano. A estimativa para a expansão do Produto Interno Bruto (PIB, a soma de todos os bens e serviços produzidos no país) passou de 1,2% para 2%, em razão de “surpresas positivas em algumas atividades da indústria e do setor de serviços no primeiro trimestre, além de melhora nos prognósticos para a agricultura”. A projeção consta do Relatório de Inflação, publicação trimestral do BC, divulgado nesta quinta-feira (29).

“A atividade econômica apresentou forte crescimento no primeiro trimestre (1,9%), superando amplamente as expectativas. O resultado repercutiu sobretudo o desempenho do setor agropecuário. Por sua vez, a evolução da demanda doméstica e dos componentes da oferta mais sensíveis ao ciclo econômico reforça a avaliação de arrefecimento da atividade econômica”, explicou o BC no relatório.

“Apesar dessa elevação, a projeção continua refletindo cenário prospectivo de desaceleração da atividade econômica em 2023, sob influência da diminuição do ritmo de crescimento global e dos impactos cumulativos da política monetária doméstica [alta da taxa básica de juros]”, alertou a autarquia.

O Comitê de Política Monetária (Copom) do BC mantém a taxa Selic em 13,75% ao ano desde agosto do ano passado, o maior nível desde janeiro de 2017, apesar da queda da inflação e das pressões de parte do governo para redução dos juros básicos.

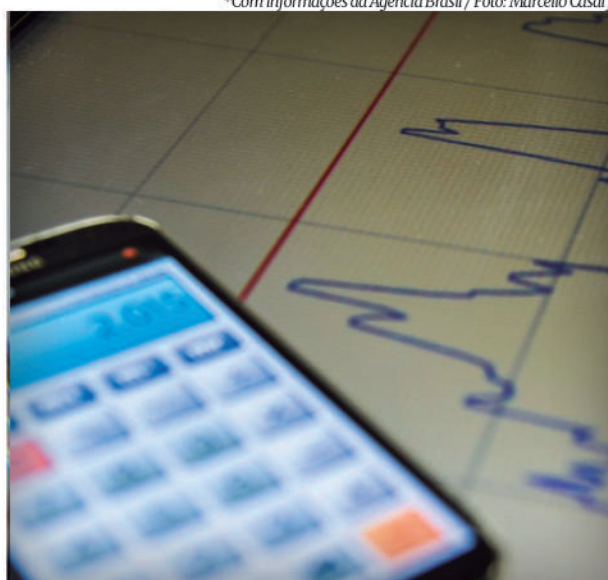

*Com informações da Agência Brasil / Foto: Marcello Casal jr

A Selic é o principal instrumento do BC para alcançar a meta de inflação porque a taxa causa reflexos nos preços, já que juros mais altos encarecem o crédito e estimulam a poupança, evitando a demanda aquecida. Os efeitos do aperto monetário são sentidos no encarecimento do crédito e na desaceleração da economia.

Em 2022, a economia brasileira cresceu 2,9%, após alta de 5% em 2021 e recuo de 3,3% em 2020. O setor de serviços foi o que mais contribuiu para o crescimento do PIB no ano passado. Segundo o BC, os segmentos do setor foram severamente afetados pela pandemia da covid-19, inicialmente, mas desde então apresentam trajetórias de crescimento.

Para este ano, a projeção para o setor de serviços teve alta de 1% para 1,6%, diante do bom desempenho em algumas atividades. Entre elas, está o de transporte, “possivelmente influenciada pelo escoamento da safra de soja”, e de atividades financeiras. O BC cita ainda o comércio, que teve variação modesta mas acima da prevista, também possivelmente beneficiada pela alta na agropecuária.

Na indústria, a projeção foi elevada de 0,3% para 0,7%, com maior crescimento da indústria extrativa e da produção e distribuição de eletricidade, gás e água. Essa última atividade saiu de uma projeção de crescimento de 0,4% para 5%, beneficiada no primeiro trimestre pela redução da participação de usinas termoeletricas na produção total de energia elétrica, o que deve continuar acontecendo ao longo do ano, em cenário de reservatórios de hidrelétricas em níveis confortáveis e da maior oferta de energia proveniente de usinas eólicas e fotovoltaicas.



PELO ASTRÓLOGO FLEURY G. CERASO

HORÓSCOPO

DE 03 A 09 DE JULHO DE 2023

**ÁRIES**

21/03 A 19/04

Marte, em Leão e conjunto com Vênus. Excelente para os casados e para os sócios. Agressividade de Marte com a suavidade de Vênus. Mas cuidado! Urano de espreita que ver a coisa mudar – para o que? Ninguém sabe ele se diverte assim – gerando confusão.

**TOURO**

20/04 A 20/05

Vênus em Leão, conjunto a Marte. No decanato de Marte, mas com um forte desafio de Urano, que recomendo aproveitar o que der desta união planetária mas com um olho nas surpresas que Urano gosta de aprontar. Como a área é a do casamento e dos sócios, evite discussões que só vai piorar as coisas!

**GÊMEOS**

21/05 A 21/06

Mercúrio em Câncer e no decanato de Júpiter. Muito bons aspectos que poderão dar um “up” no seu trabalho e conseguir até um aumento. Pelo menos tudo o que você faz, será reconhecido. Mas é sempre de bom tom não se envolver em rixas eventuais.

**CÂNCER**

22/06 A 22/07

O Sol está no seu signo, ou seja em Câncer. Lua Cheia no dia 03 às 08:38 no signo de Capricórnio. O local da posição do Sol será exatamente o oposto da Lua, pois assim forma-se a Lua Cheia...surpresa! Vai ser a festa dos namorados, pois por algumas horas vão ferver!

**LEÃO**

23/07 A 22/08

Sol em Câncer, com excelentes aspectos em geral e prevendo uma grande alegria com pessoal na área do trabalho e da carreira. A Lua em Aquário, vai reforçar sua personalidade dando muita confiança para quem você quiser impressionar. Uma pessoa de idade vai ficar de olho em você. Patrão?

**VIRGEM**

23/08 A 22/09

Mercúrio em Câncer e no decanato de Jupiter. Muito bons aspectos e com a Lua, conjunto com o Sol e bom aspecto com todo mundo! Excelente momento para vencer a timidez e se expor, pois sua personalidade estará muito positiva, irradiando simpatia e fazendo possível contato de namoro.

**LIBRA**

23/09 A 22/10

Vênus em Leão, conjunto a Marte. No decanato de Marte, mas com um forte desafio de Urano. Mas a alegria que Vênus introduz com sua doçura, vai propiciar momentos muito agradáveis com seu cônjuge e eventualmente com seus sócios. Arte vai atizar e Vênus abrandar! Transformar a energia em amor!

**ESCORPIÃO**

23/10 A 21/11

Com Plutão no signo de Aquário, vai ficar passeando pelos dois signos por muito tempo! Na atual peregrinação, é preciso ficar de olho na saúde e em eventuais inimigos ocultos – ou seja – aquele que você nem desconfia. Poderá haver uma situação que envolva dinheiro ou bens. Cuidado com ofertas muito vantajosas.

**SAGITÁRIO**

22/11 A 21/12

O regente do seu signo – Júpiter – tem aspectos ótimos com Mercúrio o Sol e com Saturno, e dando a você oportunidades de fazer excelentes vendas. Mas Júpiter – o bonzão – ficará martelando na sua cabeça para estudar, para escrever um livro, enfim ele quer cultura, até sugerindo um estudo no exterior!

**CAPRICÓRNIO**

22/12 A 19/01

Saturno em Peixes, com aspectos excelentes com o Sol e com Júpiter. Sua posição vai oferecer excelentes oportunidades para você se projetar em um novo negócio, onde a mente tem que funcionar bem. Todas as coisas ligadas a vendas e escritas em geral, estarão favorecidos nesta semana.

**AQUÁRIO**

20/01 A 18/02

Seu regente Urano está brigando com Marte e Vênus! O que será alvo dele é a família sua casa seu lar e a casa dos pais. Tudo que tem que fazer é ter o bom senso e não cair nas armadilhas que ele é mestre de criar. Um bom aspecto com Mercúrio vai ajudar a pensar e se livrar do vilão.

**PEIXES**

19/02 A 20/03

Netuno, regente do seu signo, está exatamente aí em Peixes! Muito lento (leva 165 anos para uma volta ao Sol e leva aproximadamente 14, anos em cada signo!) no decanato de Marte, sugere muito cuidado ao lidar com valores, Imóveis, bens e dinheiro podem estar no alvo dele. Não arrisque nada novo.

OBSERVAÇÃO: Este horóscopo é um simples indicador genérico de eventos. Nunca substituirá um Mapa Astral executado por astrólogo competente. Este sim cobrirá totalmente sua personalidade e lhe dará uma visão ampliada dos seus potenciais e bloqueios psicológicos que possam existir e, que estejam impedindo seu desenvolvimento em várias áreas da sua vida.

Psicanalista Clínico | Astrólogo Clínico

Membro da AFA (American Federation of Astrologers)



(11) 9.9736-2901

fleury.ceraso@gmail.com

EDUCAÇÃO COM BOM HUMOR

P: POR QUE O TUBARÃO NÃO COMEU O PEIXE-PALHAÇO?

R: PORQUE ELE TINHA UM GOSTO ENGRAÇADO.



QUE UM BOI SINCERO

NUNCA FALA?

R: BOI-BAGEM



SENNINHA



criadores dos personagens
ROGÉRIO M. MARTINS / RUDAU DAS JR.

www.senninha.com.br



(11) 4605-3144

(11) 4445-3555

Rua Curumim, 151 - Jd. Sto Antônio - Caieiras /SP

GIRO DE NOTÍCIAS NA REGIÃO

CAIEIRAS



Aconteceu na quinta-feira (29) a admissão com mais de 50 candidatos para o Habib's - Unidade Caieiras!

Foram vários processos seletivos realizados na Prefeitura de Caieiras, através do PAT (Posto de Atendimento ao Trabalhador).

Agradecemos ao Habib's, por meio dos funcionários presentes: Alessandra Pinheiro, Daniele Altheman e Simone Vieira, analistas de RH, e ao coordenador de RH, Douglas Soares.

Parabéns a todos os candidatos contratados, pela conquista e coragem de encarar um novo desafio. Que o novo emprego traga muitas oportunidades e que ajude a alcançar os objetivos profissionais.

Continuem acompanhando as ações da Prefeitura de Caieiras para não perderem essas grandes oportunidades.

FRANCO DA ROCHA



Recentemente o CDI de Franco da Rocha comemorou seu aniversário de 7 anos.

Beleza, Prefs, mas o que é o CDI? O Centro Dia do Idoso é um espaço destinado a proporcionar atendimento especializado, proteção e convivência aos idosos, cujas famílias não tenham condições de prover estes cuidados durante todo o dia ou parte dele.

A festança organizada pelos funcionários da unidade contou com uma programação completa, ah, e teve até um desfile que coroou o mister e miss CDI de 2023

Dá uma olhadinha em como foi a festa

FRANCISCO MORATO



Peça Teatral "Festa no céu" é apresentada na E. M. Tânia Fernandes

No dia 28, ocorreu uma apresentação da peça teatral intitulada "Hoje tem Festa no Céu" na E.M. Tania Fernandes. A peça teatral "Hoje tem festa no céu!" e uma produção baseada em contos populares e lendas brasileiras.

Com direção de Eduardo Figueiredo e dramaturgia de Cintia Alves, a história narra a jornada do Sol e da Lua em busca do coco de tucuma, responsável por esconder a noite. Ao longo dessa jornada, eles contam com a ajuda de personagens mágicos da fauna brasileira, enfrentando desafios e aprendendo importantes lições sobre amor e preservação ambiental. Vale ressaltar que a peça é inclusiva e acessível para pessoas surdas, com a presença de um personagem que se comunica em Libras.

Esse evento foi realizado por meio de uma parceria entre a Secretaria de Educação, através do Departamento de Programas e Projetos, e a Produção Cultural Manhas e Manias.

TRANSAÇÕES POR PIX TÊM ALTA DE 105% EM 2022

*Com informações da Agência Brasil



O número de operações de pagamento e transferência de valores feitas por meio do Pix chegou a 11,7 bilhões em 2022, 105% acima do registrado no ano anterior. Já as transações feitas por TED e DOC registraram quedas de 29% no mesmo período. Os dados, divulgados nesta quarta-feira (28), são da Pesquisa Febraban de Tecnologia Bancária 2023 (ano-base 2022), da Federação Brasileira de Bancos (Febraban).

O número de usuários – pessoas física ou jurídica – que realizaram, no mínimo, 30 transações instantâneas pelo Pix, por mês, também cresceu em 2022: foram 4,6 milhões de usuários de alta frequência, uma elevação de 131% em comparação ao ano anterior. A quantidade de usuários que recebeu mais de 30 Pix por mês, também teve forte alta: chegou a 33 milhões, um crescimento de 106% em comparação a 2021.

“Desde que o Pix entrou em funcionamento, os volumes significativos de transações e de adesões de clientes à ferramenta comprovam a eficiência e aceitação do meio de pagamento. Com a expansão de novas modalidades previstas na agenda regulatória, avaliamos que as transações tendem a aumentar ainda mais e fazer com que comércios e serviços ampliem a utilização da ferramenta como meio de pagamento”, disse o diretor do Comitê de Inovação e Tecnologia da Febraban, Rodrigo Mulinari.

Ao todo, os brasileiros fizeram, no ano passado, 163,3 bilhões de transações bancárias nos vários canais de atendimento disponibilizados pelas instituições financeiras, representando um aumento de 30% ante 2021, a maior taxa de crescimento registrada até hoje.

O canal preferido em 2022 foi o celular (66%), seguido dos pontos de venda no comércio (15%), computador (11%), outros canais (3%), caixas eletrônicos (3%), agências bancárias (2%), WhatsApp (0,03%). Esses números em 2021 foram: celular (55%), pontos de venda no comércio (18%), computador (14%), outros canais (4%), caixas eletrônicos (6%), agências bancárias (3%), e WhatsApp (0,01%).

De acordo com o levantamento, o número de contas-correntes abertas em 2022 foi de 46,2 milhões. Desse total, 63% foram criadas por canais digitais (mobile banking e internet banking). Esse é o segundo ano consecutivo em que o número de contas abertas em canais digitais superou o de contas abertas em canais físicos.

“Os resultados reforçam, mais uma vez, que a cada ano temos mais adesões de brasileiros pelos canais digitais, demonstrando a inovação, segurança, acessibilidade e confiabilidade destes meios nas transações bancárias do dia a dia”, disse o presidente da Febraban, Isaac Sidney.

GIRO DE NOTÍCIAS NA REGIÃO

CAJAMAR



Preparados para três dias incríveis de muita música e diversão? Anotem na agenda, porque nos dias 28, 29 e 30 de julho, o Centro de Eventos Boiódromo será o palco da nossa grande Festa Julina 2023!

A Festa Julina de Cajamar é um evento tradicional que já conquistou o coração de milhares de pessoas.

Preparem-se para muita animação com atrações que serão incríveis! Teremos shows com artistas renomados, que vão garantir a animação do início ao fim. Será uma festa para todas as idades, com diversão garantida para crianças, jovens e adultos.

Chame os familiares, convide os vizinhos, compartilhe com os amigos! A Festa Julina de Cajamar está chegando e promete ser uma explosão de alegria e diversão. Vocês não podem perder!

Fiquem atentos, pois nos próximos dias divulgaremos os cantores que irão animar essa grande festa!

Até breve!

MAIRIPORÃ

ALERTA BAIXAS TEMPERATURAS!

Operação Inverno

ENCONTROU ALGUÉM EM SITUAÇÃO DE VULNERABILIDADE?

ENCAMINHE PARA O ABRIGO EMERGENCIAL

CENTRO POP
Rua Dom José Maurício da Rocha, 53 – Centro
(11) 93045-5835

OS ANIMAIS DOS ACOLHIDOS SÃO BEM VINDOS

Fundo Social de Mairiporã

PREFEITURA DE MAIRIPORÃ DESENVOLVIMENTO SOCIAL @prefeitura@mairipora mairipora.sp.gov.br

A Operação Inverno 2023 já está acontecendo em nossa cidade, e a Prefeitura de Mairiporã, por meio da Secretaria de Desenvolvimento Social, em parceria com o Fundo Social de Solidariedade, intensificaram a abordagem às pessoas em situação de vulnerabilidade.

Encontrou alguém nessa situação? Encaminhe para o abrigo emergencial. Nosso CENTRO POP, localizado na Rua Dom José Maurício da Rocha, 53 – Centro, oferece banho, jantar, uma cama quentinha e ainda um reforçado café da manhã.

Lembrando que os animais dos acolhidos também são bem-vindos.

Você também pode entrar em contato com o Centro POP pelo WhatsApp, através do número (11) 93045-5835.

Aquele cuidado que aquece o CORAÇÃO!

PERUS



A equipe de zeladoria está encarregada das atividades de corte de grama e roçada em:

- R. Salles Gomes – Vila Perus
- R. Ilha da Vitória – Recanto dos Humil- des
- R. Rio Yukon – Jardim Ninho Verde II
- R. Rio Paranapanema – Vila Jaraguá

Para solicitar esses e outros serviços, você pode utilizar os canais de atendimento SP156 (telefone, aplicativo, portal online):

<https://sp156.prefeitura.sp.gov.br/portal/servicos>.

A Subprefeitura Perus/Anhanguera está trabalhando para você!

BRASIL CHEGA A 2 MILHÕES DE SISTEMAS DE ENERGIA SOLAR

*Com informações da Agência Brasil



Levantamento da Associação Brasileira de Energia Solar Fotovoltaica (Absolar) aponta que o país superou a marca de 2 milhões de sistemas solares fotovoltaicos instalados em telhados, fachadas e pequenos terrenos.

Desta forma, são 22 gigawatts (GW) de potência instalada em residências, comércios, indústrias, propriedades rurais e prédios públicos.

Para a vice-presidente da Absolar, Bárbara Rubim, os números mostram o potencial de crescimento do setor. "Isso confirma não só o potencial enorme que o Brasil tem para a geração solar fotovoltaica, mas também o desejo do consumidor brasileiro de gerar a própria energia, não só economizando na conta de luz, mas também fazendo sua parcela, para ajudar com o desenvolvimento sustentável do país", disse.

No começo deste ano, a energia solar ultrapassou a fonte eólica (gerada pela força do vento), passando a ocupar o segundo lugar na matriz elétrica brasileira. Do total da potência instalada no país, 14,3% vêm da energia solar, perdendo apenas para a hídrica (51%).

As perspectivas para 2023 é a produção entre 25 e 28 GW. O ano de 2022 terminou com quase 18 GW de potência instalada. Este ano, a perspectiva é de acréscimo de mais 10 GW de capacidade instalada.

Matriz energética

Conforme o estudo, os 2 milhões de sistemas fotovoltaicos abastecem 2,6 milhões de unidades consumidoras. Porém, representa menos de 3% do número total de unidades consumidoras existentes no Brasil.

O levantamento da Absolar aponta que a tecnologia fotovoltaica já está presente em 5.530 municípios e em todos os estados, sendo Minas Gerais, São Paulo, Rio Grande do Sul e Paraná com as maiores participações.

A meta, segundo Bárbara Rubim, é atingir todos os 5.570 municípios até o fim do ano. "A gente acredita que, tendo cada vez mais programas do governo para energia fotovoltaica, inclusive com geração em prédios públicos, a tendência é conseguir isso".

Investimentos

Desde 2012, foram aplicados R\$ 111,2 bilhões em recursos privados no setor, com geração de quase 700 mil novos empregos e arrecadação para os cofres públicos de R\$ 29,8 bilhões.

A vice-presidente explica que, no primeiro semestre deste ano, houve desaceleração nas vendas em razão de mudança no cenário político do país e da situação macroeconômica, que afetou o varejo em geral.

Para o segundo semestre, a previsão é de retomada de crescimento, ampliação do número de sistemas instalados e de beneficiados.

GIRO DE NOTÍCIAS NA REGIÃO

BARUERI



Vem aí a Tradicional Festa Julina do Parque da Maturidade em Barueri!

O Parque da Maturidade será o palco desse evento especial, trazendo toda a tradição das festas julinas para a nossa cidade.

Parque da Maturidade Jose Dias da Silva - R. Indianópolis, 123 - Parque Santa Luzia, Barueri - SP, 06402-130

Contamos com a sua presença para tornar essa festa ainda mais especial!

Traga a sua família, os amigos e venha aproveitar momentos inesquecíveis conosco.

OSASCO



O mutirão Amor por Osasco 2023 é uma iniciativa que reúne voluntários de diversas áreas para oferecer serviços de zeladoria visando melhorar a qualidade de vida da população.

As ações incluem podas de árvores, remoção de entulho e veículos abandonados, limpeza de bocas de lobo, roçagem, tapa-buraco e pintura de faixas e guias em vias públicas.

Nesta semana, as equipes estão atendendo os bairros do Rochdale e Aliança. Juntos, podemos fazer a diferença para manter a cidade mais bonita e organizada!

SANTANA DE PARNAÍBA

CONVITE DE INAUGURAÇÃO

EPAM - Espaço de Proteção e Amparo para Mulheres

07 DE JULHO ÀS 17:30H

Local: R. Nicarágua, 07 - Jardim São Luís
(Em cima da Delegacia da Mulher)

No dia 07 de Julho será inaugurado o EPAM (Espaço de Proteção e Amparo para Mulheres), localizado estrategicamente acima da Delegacia de Defesa da Mulher.

Seu objetivo principal é oferecer acolhimento inicial às mulheres vítimas de violência doméstica que precisem deixar suas residências emergencialmente, a fim de garantir sua integridade física.

Além disso, o espaço contará com uma equipe capacitada disponível 24 horas, que fornecerá atendimento social e psicológico de forma humanizada e sigilosa, garantindo a preservação de suas identidades e histórias de vida.

Data: 07 de Julho
Horário: 17:30h

Local: Rua Nicarágua, 07 - Jardim São Luís, Santana de Parnaíba (Delegacia da Mulher).

JUROS SÃO PRINCIPAL ENTRAVE PARA ACESSAR CRÉDITO, APONTAM INDÚSTRIAS

*Com informações da Agência Brasil / Foto: Marcello Casal Jr



Em uma pesquisa da Confederação Nacional da Indústria (CNI), 71% dos industriais apontaram que as taxas de juros são o principal obstáculo para contratar financiamentos em curto e médio prazo. Foram ouvidos 2.022 empresários sobre as condições de crédito entre setembro de 2022 e fevereiro de 2023.

Outros 25% criticaram a exigência de garantias reais e 16% citaram a ausência de linhas adequadas às necessidades da empresa.

Sobre contratação e renovação dos financiamentos de curto e médio prazo, 47% informaram que não contrataram ou renovaram, 6% não conseguiram e 28% contrataram ou renovaram o financiamento. No caso de crédito de longo prazo, os resultados foram: 58% não procuraram e 14% contrataram.

Conforme a pesquisa, 69% das indústrias conseguiram valor igual ao que necessitavam e 21% receberam valor menor que o solicitado, sendo as de pequeno e médio porte as mais afetadas.

Cerca de um terço das indústrias renovou o crédito em condições piores, como taxa de juros, carência e número de parcelas.

Segundo a CNI, os resultados mostram que as instituições financeiras estão mais seletivas e exigentes na concessão de crédito, tornando-o mais caro e restrito para as indústrias. Em razão desse cenário, parcela significativa dos empresários desistiu de buscar financiamento.

A maior parte das empresas (36%) aponta a redução de tributos incidentes ao crédito, entre eles o Imposto sobre Operações Financeiras (IOF), como caminho para solucionar o problema.

Outras sugestões são ampliar as linhas de crédito, simplificar as exigências impostas pelos bancos e alavancar o mercado de capitais e a atuação de fintechs na concessão de crédito.

GIRO DE NOTÍCIAS NA REGIÃO

JUNDIAÍ

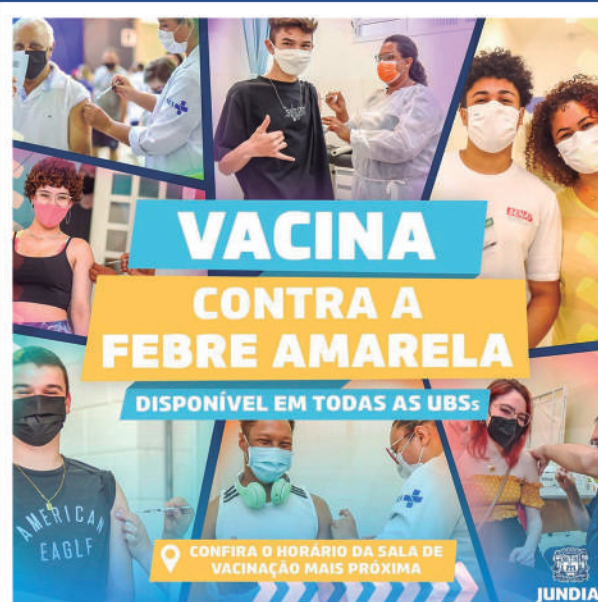

Prevenção em primeiro lugar!

A vacina é a principal ferramenta de prevenção e controle da febre amarela, doença transmitida pela picada de mosquitos transmissores infectados.

A imunização contra a doença é feita em dose única, com proteção garantida durante toda a vida.

Em Jundiaí, o imunizante está disponível nas Unidades Básicas de Saúde e Clínicas da Família, e a indicação do Ministério da Saúde é de dose única para a população a partir de 5 anos. Para as crianças de 9 meses até 4 anos, são necessárias duas doses.

Consulte os dias e horários das salas de vacinação do seu bairro. Bora vacinar!

SÃO ROQUE

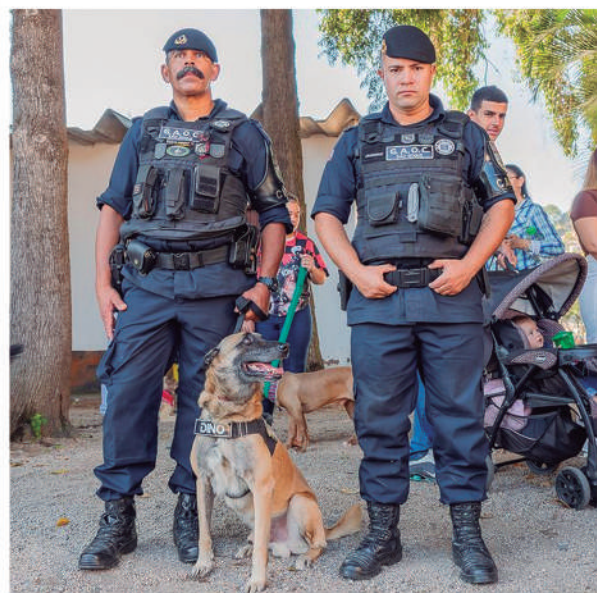

O último domingo foi um dia especial para o Canil da Guarda Municipal, pois marcou a aposentadoria de um dos membros mais importantes: o cão Dino.

Como o primeiro animal a integrar o Canil da Guarda Civil Municipal, Dino dedicou-se incansavelmente a São Roque durante seus anos de serviço, patrulhando a cidade, garantindo a segurança nas escolas e nas ruas, e encantando a todos com suas apresentações.

Ele foi um membro valioso da nossa GCM, conquistando o coração de seus colegas e da população com sua personalidade dócil e equilibrada.

Agradecemos imensamente a você, Dino, por seus anos de serviço e lealdade à população de São Roque. Agora, desfrute de seu merecido descanso, levando consigo toda a nossa gratidão e admiração.

CARAPICUÍBA



No próximo sábado, dia 1, a Praça da Aldeia vai se transformar em um local animado e festivo, pois estará sediando a aguardada Festa de São João da Oca. Esse evento promete ser uma verdadeira celebração da cultura caipira, repleta de música, danças e sabores típicos.

Os visitantes terão a oportunidade de se encantar com as tradicionais apresentações de música caipira, que irão encher o ar com os acordes e ritmos característicos desse gênero musical tão amado. Além disso, o espaço será palco de animadas danças, onde todos poderão se divertir e entrar no clima festivo.

Mas não será apenas a música e a dança que farão parte desse evento memorável. A Festa de São João da Oca também será um verdadeiro festival gastronômico, oferecendo uma ampla variedade de comidas típicas para agradar a todos os gostos. Deliciosos quitutes como pão de queijo, pipoca, canjica, quentão e tantas outras iguarias tradicionais estarão disponíveis para saciar a fome dos presentes.

NOVA LICENÇA FLEXÍVEL
PRETENDE DESBUROCRATIZAR
COMÉRCIO EXTERIOR

*Com informações da Agência Brasil



A partir desta quarta-feira (28), as empresas brasileiras terão mais facilidade para conseguir licenças de exportação e importação. O governo lançou a Licença Flex, que substituirá centenas de documentos e permitirá que uma autorização seja usada em diversas trocas comerciais internacionais.

Instituída por decreto publicado nesta quarta no Diário Oficial da União, a Licença Flex pode ser obtida no Portal Único do Comércio Exterior.

A principal diferença da Licença Flex está na emissão, que passa a ser baseada em prazos, quantidades ou valores das operações. Dessa forma, uma licença poderá ser aproveitada em mais de uma venda ou compra externa, reduzindo custo para a emissão de documentos e facilitando a rotina das empresas de comércio exterior.

O Ministério do Desenvolvimento, Indústria e Comércio Exterior (MDIC) forneceu exemplos de como a Licença Flex trará mais agilidade, principalmente de emissão de autorizações de agências reguladoras ou de órgãos de certificação. No caso das exportações, a Agência Nacional de Vigilância Sanitária (Anvisa) para a venda de medicamentos de controle nacional passará a conceder autorizações por três anos, eliminando a exigência de análise de registros de medicamentos a cada embarque.

Redução de custos

No caso das importações, em que a emissão da maioria dos documentos é paga, a Licença Flex trará redução de custos. Uma empresa que importe células fotovoltaicas, ou rodas automotivas, poderá economizar cerca de R\$ 7,7 mil por ano ou R\$ 30,6 mil em quatro anos, caso este seja o prazo de validade da Licença Flex concedida. Até agora, para importar esses produtos para o Brasil três vezes por semana, a mesma empresa precisaria de 144 documentos por ano e 576 em quatro anos, ao custo de R\$ 53,53 para cada um deles.

A Licença Flex também trará agilidade, ao substituir alguns documentos que levam semanas. O Instituto Nacional de Metrologia, Qualidade e Tecnologia (Inmetro), órgão que autoriza as operações no caso das células fotovoltaicas, leva em média 15 dias para emitir cada documento. Para outros órgãos governamentais, o prazo médio de expedição pode superar 35 dias. Com a nova ferramenta, as empresas economizam tempo e recurso ao pedirem a licença uma única vez.

Centralização

O decreto também centralizou o preenchimento de formulários e a entrega de documentos, dados ou informações. Esses procedimentos passarão a ocorrer somente por meio do Portal Único de Comércio Exterior, dispensando a necessidade de o exportador ou o importador prestar esclarecimentos a vários órgãos.

A medida regulamenta dispositivo da Lei 14.195, de 2021. Segundo o MDIC, a mudança será implementada de forma gradual. A centralização no Portal Único ocorrerá até 1º de setembro de 2023 para os exportadores e até 1º de março de 2024 para os importadores.

GIRO DE NOTÍCIAS NA REGIÃO

JANDIRA



Atenção, amante do judô!

É com imensa satisfação que anunciamos o Festival Jandira de Judô, marcado para o dia 9 de julho, com início às 9h.

Não perca tempo e garanta já a sua participação! Realize a sua inscrição enviando um e-mail para director.esporte@jandira.sp.gov.br. Vale lembrar que a taxa de inscrição consiste em doar 1kg de alimento não perecível.

Atletas, entrem em contato com o seu sensei imediatamente e não deixem de fazer parte desse magnífico evento. Será uma oportunidade incrível de demonstrar suas habilidades e vivenciar momentos únicos no tatame.

Venha fazer parte do Festival Jandira de Judô e faça valer cada movimento, cada técnica e cada espírito de luta! Estamos ansiosos para receber você nesse grandioso encontro esportivo.

ARAÇARIGUAMA

CURSOS 100% Gratuitos!

Cursos:

- Alimentos e Bebidas
- Automação da manufatura
- Automotiva: Eletricidade - Mecânica
- Construção Civil: Edificações
- Controle Ambiental
- Energias Renováveis
- Gestão de Planejamento
- Gestão da Produção
- Gestão de RH
- Metalmeccânica: Mecânica
- Segurança no Trabalho
- Telecomunicações e Correio
- T.I.: Software

Inscrições:

Centro de Inclusão Digital (CID)
Rua Santa Cruz, 217 - Centro

Mais informações:
(11) 4204-1448

A Prefeitura, em colaboração com o SENAI, tem o prazer de oferecer uma ampla variedade de cursos totalmente gratuitos. Essa é uma oportunidade imperdível para adquirir novas habilidades e conhecimentos.

Os cursos estão abertos para participantes a partir dos 16 anos de idade. Para se inscrever, basta comparecer ao Centro de Inclusão Digital – CID, localizado na Rua Santa Cruz, 217, Centro. O horário de atendimento é de segunda a sexta-feira, das 8h às 20h.

Para mais informações e esclarecimentos, entre em contato pelo telefone (11) 4204-1448. Não perca essa chance de investir no seu desenvolvimento pessoal e profissional. Aproveite essa parceria entre a Prefeitura e o SENAI e faça parte dessa oportunidade única!

COTIA

Inscrições Abertas!

Cursos gratuitos de Reflexologia Podal, Reflexologia Palmar e Manicure

Faça a sua inscrição:

Fundo Social de Cotia
Av. Benedito Isaac Pires, 35,
Parque Dom Henrique

Fundo Social de Caucaia do Alto
Rua Benedita Ferreira das Dores, 289,
Vila Santa Catarina.

Chance para melhorar seu currículo!

Participe dos cursos #gratuitos de Reflexologia Podal e Palmar e de Manicure. As inscrições já estão abertas!

Oferecidas pelo Fundo Social de Cotia com o apoio da Secretaria de Desenvolvimento Social, as aulas contam com técnicas de massagem, que ajudam no relaxamento, alívio da dor de cabeça, melhora do sono, entre outros benefícios e como aprender tudo para ser uma ótima manicure.

As inscrições devem ser feitas presencialmente, no Fundo Social de Cotia, na Av. Benedito Isaac Pires, 35, Parque Dom Henrique e na Rua Benedita Ferreira das Dores, 289, Vila Santa Catarina, Caucaia do Alto.

Mas corra! As vagas são limitadas.

ENFERMEIROS PROTESTAM NA ESPLANADA POR PAGAMENTO DO PISO SALARIAL

*Com informações da Agência Brasil



Profissionais de enfermagem realizaram nesta quarta-feira (28) ato na Esplanada dos Ministérios em que pedem agilidade no pagamento do piso salarial da categoria.

Atualmente, o Supremo Tribunal Federal (STF) retomou o julgamento para a liberação do piso nacional da enfermagem. Os ministros têm até sexta-feira (30) para votar e encerrar o julgamento.

“A enfermagem está cobrando há muito tempo a valorização da [trabalhadores] Saúde. Passamos por uma pandemia e vencemos, enfrentamos várias doenças e não temos valorização”, disse a técnica de enfermagem Kênia Maria Cardoso, que participou do ato à Rádio Nacional.

No Distrito Federal, a categoria decretou greve de 24 horas, com início nesta quarta-feira.

Julgamento

Os ministros analisam, no Plenário Virtual, decisão do relator do processo, ministro Luís Roberto Barroso, que em maio, estabeleceu regras para o pagamento dos profissionais nas redes estaduais, municipais e federal.

Agora, os demais integrantes da Suprema Corte julgam se referendam a decisão do relator.

Barroso entendeu que estados e municípios devem pagar o piso nacional da enfermagem nos limites dos valores que receberem do governo federal. Segundo os estados, o impacto nas contas locais é de R\$ 10,5 bilhões e não há recursos para suplementar o pagamento.

Até o momento, seis ministros já votaram. Barroso e Gilmar Mendes se manifestaram para manter as condições da decisão que liberou o piso. Dias Toffoli e Alexandre de Moraes apresentaram divergência em relação ao pagamento para profissionais celetistas. Já Edson Fachin e Rosa Weber votaram pelo pagamento em todos os contratos públicos e privados.

No ano passado, o pagamento do piso foi suspenso pelo STF devido à falta de previsão de recursos para garantir o pagamento dos profissionais, mas foi liberado após o presidente Luiz Inácio Lula da Silva abrir crédito especial para o repasse de R\$ 7,3 bilhões para estados e municípios pagarem o piso.

Piso salarial

O novo piso para enfermeiros contratados sob o regime da Consolidação das Leis do Trabalho (CLT) é de R\$ 4.750, conforme definido pela Lei nº 14.434. Técnicos de enfermagem recebem, no mínimo, 70% desse valor (R\$ 3.325) e auxiliares de enfermagem e parteiras, 50% (R\$ 2.375). Pela lei, o piso vale para trabalhadores dos setores público e privado.

GIRO DE NOTÍCIAS NA REGIÃO

ITAPEVI

SOMOS MAIS DE 232 MIL ITAPEVIENSES!

+ DE 81 MIL RESIDÊNCIAS

O IBGE divulgou resultados do Censo Demográfico de 2022.

O IBGE (Instituto Brasileiro de Geografia e Estatística) divulgou, nesta quarta-feira (28), os primeiros resultados do Censo Demográfico de 2022. Neste estudo, a população de Itapevi chegou a 232.513 habitantes, o que representa um aumento de 15,81% em comparação com o Censo de 2010 (200.769). A média de taxa de crescimento foi de 1,23% ao ano na cidade.

No ranking de população dos municípios, Itapevi é a 39ª colocada no estado de São Paulo, a 63ª na região Sudeste e aparece na 129ª posição no Brasil.

A pesquisa do IBGE também aponta que Itapevi tem uma densidade demográfica de 2.812,95 habitantes por km² e uma média de 2,84 moradores por residência.

Em 2010, a quantidade de domicílios na cidade era de 56.154. Em 2022, a pesquisa aponta para 81.821 domicílios particulares ocupados. Neste caso, o aumento foi de 45,70%.

PIRAPORA DO BOM JESUS



A Campanha do Agasalho já está beneficiando a população de Pirapora!

Nesta quarta-feira (28), aconteceu a primeira distribuição de cobertores e agasalhos aos moradores do Ponanduva cadastrados no Fundo Social.

Os itens distribuídos foram doados pelas famílias piraporanas num gesto de solidariedade e amor ao próximo.

Continue doando para que mais famílias sejam aquecidas neste inverno.

As doações podem ser feitas de segunda a sexta-feira, das 9h às 16h, nos CRAS Payol e Bom Jesus, e na sede do Fundo Social.

VARGEM GRANDE PAULISTA

ESCOLINHA DE ESPORTES

JARDIM MARGARIDA

MODALIDADE:
FUTEBOL SOCIETY

Segundas e Quartas-feiras

Horários: 10h às 11h30 e 14h às 15h30

Idades: 05 à 12 anos

Para moradores dos bairros: Jd Margarida, Remanso, Mariapolis, Km 48, Santa Adélia e Chácara do Carmo.

Atenção, moradores do Jd. Margarida, Remanso, Mariapolis, Km 48, Santa Adélia e Chácara do Carmo!

A Secretaria de Esportes está com inscrições abertas para aulas gratuitas de futebol society, que serão realizadas na quadra do Jardim Margarida.

Importante: as aulas terão início a partir de 19 de julho, mas você já pode realizar sua inscrição. Retire a ficha de inscrição todas as segundas-feiras, das 9h às 10h, no Cacef Jd. Margarida.

Confira os detalhes das aulas:

- Dia: Segundas e quartas-feiras
- Horário: Manhã, das 10h às 11h30 / Tarde, das 14h às 15h30
- Local: Rua Antilhas, em frente ao número 102
- Idade: De 5 a 12 anos

Não perca essa oportunidade de praticar futebol e se divertir com os amigos! As vagas são limitadas, portanto, garanta a sua inscrição o quanto antes. Participe e aproveite essa iniciativa da Secretaria de Esportes para promover a prática esportiva e o bem-estar na comunidade.

CENSO PERMITIRÁ PLANEJAR POLÍTICAS PÚBLICAS MAIS EFICIENTES, DIZ TEBET

*Com informações da Agência Brasil



Depois de 13 anos, estão atualizados os dados para saber qual é o Brasil que existe atualmente, com os números da população, informações sobre onde moram as pessoas e sobre o que o país quer para o futuro, afirmou, nesta quarta-feira (28), a ministra do Planejamento e Orçamento, Simone Tebet. Para ela, o Censo 2022 foi desafiador, levou mais tempo que o necessário e passou por um período conturbado.

Simone Tebet lembrou que, ao assumir a pasta do Planejamento e Orçamento, autorizou a liberação de mais R\$ 380 milhões de crédito adicional, que permitiram a conclusão dos trabalhos, inclusive com a coleta de dados de mais de 12 milhões de pessoas.

Para a ministra, a credibilidade do censo vai permitir que a sociedade civil, a iniciativa privada e o poder público possam, com base nos dados oficiais, planejar o futuro.

“Este é o raio X para o Brasil do presente, que é apresentado agora para todos os brasileiros. Este Brasil do presente vai ter agora uma carta náutica, uma bússola para que possamos fazer políticas públicas eficientes. Para que a iniciativa privada possa colocar investimentos no lugar certo para gerar emprego e renda, e nós, do poder público, possamos colocar o orçamento federal em políticas públicas, para que cheguem lá na ponta a quem realmente mais precisa”, disse Simone, em vídeo transmitido na cerimônia de lançamento dos Primeiros Resultados do Censo 2022, no Museu do Amanhã, região portuária do Rio de Janeiro.

Homenagens

Láís Torres Medeiros foi agente censitária supervisora na cidade de Espera Feliz, em Minas Gerais, e atuou como recenseadora em mais três cidades mineiras. Após encerrar o trabalho em seu estado, Láís foi convidada a ajudar no recenseamento, dando suporte na locomoção dos agentes nas cidades de Sorriso e Lucas do Rio Verde, em Mato Grosso. Ela recebeu um troféu pelo trabalho realizado.

“Não foi só um trabalho. Foi uma família que eu ganhei neste Brasil, junto com a oportunidade de conhecer tantas variedades no Brasil, culturas diferentes e povos diferentes. Fiquei imensamente honrada de ter participado um pouquinho dessa estatística para trazer os dados e a realidade social de que o Brasil precisa programar as políticas públicas para os próximos dez anos”, disse a agente censitária.

NEGÓCIOS

ESTADO DE SP CONCENTRA QUASE METADE DAS EMPRESAS EXPORTADORAS DO PAÍS

De cada 10 empresas brasileiras que exportam, quatro ficam no Estado de São Paulo. São 11.325, o que representa 48,2% das 26.441 companhias de todo o país que vendem para o exterior. Os dados aparecem no estudo Perfil das Firms Exportadoras Brasileiras – Um Panorama, divulgado pela Secretaria de Comércio Exterior (Secex), do Governo Federal.

O documento também mostra que São Paulo tem quatro vezes mais empresas exportadoras que o segundo colocado no ranking nacional, o Rio Grande do Sul, com 2.930. Destaque para o impacto dessas empresas, a maior parte do setor industrial, na geração de emprego e renda. As companhias que vendem para o exterior representam apenas 1% dos 2,8 milhões de CNPJs ativos no país, mas concentram 15% da força de trabalho. Elas pagam salários até duas vezes maiores que aquelas que atuam apenas no mercado nacional e empregam mais trabalhadores com ensino superior.

Além disso, elas contratam mais: a média de colaboradores passa de 200, enquanto as firmas não-exportadoras contam com menos de 50 funcionários. “Apoiar o empreendedor que quer exportar representa menos desemprego, mais renda e aquece a economia, além de garantir empresas mais competitivas, já que a interação com parceiros internacionais traz novos conhecimentos, melhora a gestão e incentiva a inovação”, diz a gestora do programa Exporta SP, Elisabete Donato.

Voltada para a capacitação de empreendedores e produtores rurais de micro, pequeno e médio porte que querem exportar, a iniciativa da Secretaria de Desenvolvimento Econômico (SDE) está com inscrições abertas para o 2º semestre e deve se aproximar, ainda neste ano, da marca de mil empresas atendidas.

“Queremos cada vez mais apoiar as empresas a crescerem e desenvolverem seus negócios, inclusive internacionalmente. Por isso a importância da capacitação empreendedora do programa ExportaSP e outras iniciativas adotadas com a InvestSP (agência de promoção de investimentos do Estado vinculada à SDE). Isso significa geração de emprego e renda para o nosso Estado, diretrizes do governador Tarcísio de Freitas”, afirma o secretário de Desenvolvimento Econômico, Jorge Lima.

Apesar dos avanços e da liderança de São Paulo, Donato chama a atenção para o fato de que 99% das companhias brasileiras ainda não exportam. Ela aponta a falta de conhecimento principalmente nas pequenas empresas, que geram até 80% dos empregos no país, como um problema.

Mas avalia que o Estado tem dado o exemplo de como mudar essa situação: “os empreendedores que participam do Exporta SP chegam com muitas dúvidas sobre marketing, preço, legis-

tica e contratos internacionais, entre outros temas. Mas, com orientação de especialistas, uma de cada cinco empresas começa a exportar já durante a capacitação, que tem duração de quatro meses”.

Escritórios internacionais

Além da capacitação dos pequenos negócios para exportação, a estratégia do Governo de SP para fortalecer e incentivar o comércio exterior passa pela conquista de espaço para as empresas paulistas nas principais economias do mundo, que se mostraram mais abertas ao Brasil nos últimos anos – o estudo mostra que, entre 2018 e 2020, disparou o número de companhias do país que negociam com China (+24%), Estados Unidos (+21%) e Europa (+16%).

O Estado já mantém escritórios internacionais nas três regiões, além dos Emirados Árabes, um dos principais hubs de comércio do mundo. Administrados pela InvestSP, agência de promoção de investimentos vinculada à SDE, eles atuam para atrair investimento estrangeiro e apoiar empresas de São Paulo, de qualquer porte e setor, que querem exportar, além de realizarem missões internacionais – só neste ano foram oito, com a projeção de aproximadamente R\$ 170 milhões em negócios gerados.

Exporta SP

Criado pela Secretaria de Desenvolvimento Econômico (SDE) e pela InvestSP, o Exporta SP é online, gratuito e atende empreendedores e produtores rurais de todo o Estado, de qualquer setor. As empresas selecionadas participam de aulas coletivas com representantes da InvestSP e da FIA (Fundação Instituto de Administração), além de mentorias individuais, momentos nos quais o pequeno empresário pode debater as necessidades e as características específicas de cada negócio com um especialista.



*Com informações do Governo-SP

LGBTQIAPN+

POLICIAIS PENAIS FAZEM CURSO SOBRE DIREITOS DAS PESSOAS LGBT PRESAS

Policiais penais estão participando de cursos para atualizar seus conhecimentos a respeito do tratamento digno que deve ser dado à população LGBTQIAPN+ privada de liberdade, sob tutela do Estado brasileiro. A nomenclatura representa lésbicas; gays; bissexuais; transgêneros; queer; intersexuais; assexuais; pansexuais; e não-binários.

Curso pretende apresentar noções jurídicas sobre direitos humanos, igualdade e não discriminação pela orientação sexual e identidade de gênero da pessoa privada de liberdade.

A iniciativa é promovida pelo Ministério da Justiça e Segurança Pública (MJSP), por meio da Secretaria de Justiça e Direitos Humanos (SJDH), em parceria com a Secretaria Nacional de Políticas Penais (Senappen) e Força de Cooperação Penitenciária (Focopen). O segundo curso com este tema está agendado para 6 de julho, na Academia de Polícia Penal, do município de Itaquitinga (PE).

No mesmo dia 6 de julho, os presentes vão assistir palestra sobre sobrevivência policial na área jurídico-administrativa, que envolve a atuação, conforme as legislações de direitos humanos nacionais e internacionais. Na pauta da palestra, está prevista a abordagem de temas como o tratamento do público LGBTQIAPN+; uso de câmeras nos uniformes como forma de transparência das atuações; e o correto registro das atuações para posterior trabalho da corregedoria e órgãos fiscalizadores das atividades policiais.

De acordo com o Relatório de Presos LGBTI, da Secretaria Nacional de Políticas Penais, em 2022, o sistema prisional brasileiro tinha 12.356 pessoas privadas de liberdade autodeclaradas LGBTI, de uma população carcerária total de mais de 832 mil presos, nas 27 unidades da federação. Entre os autodeclarados LGBTI, 5.108 têm idade entre 30 e 40; 5.989 são pardos; e 8.958 são presos condenados.

O relatório LGBT nas Prisões do Brasil: Diagnóstico dos Procedimentos Institucionais e Experiências de Encarceramento, divulgado em 2020, pelo Ministério dos Direitos Humanos e da Cidadania (MDHC), apontou apenas 106 unidades, ou seja, cerca de um quinto das unidades prisionais — 508 unidades de um total de 1.499 estabelecimentos prisionais no Brasil — tinham celas ou alas para as pessoas LGBTQIAPN+ cumprirem suas penas.

O relatório destacou também a vulnerabilidade específica enfrentada por homens gays, bissexuais, travestis e transexuais, em prisões masculinas. De acordo com o documento, as pessoas LGBT nas prisões masculinas que não possuem celas, alas ou galerias específicas “estão submetidas a um regime de constante risco, portanto, vulneráveis à violência física, sexual e psicológica, sobretudo advinda dos outros custodiados”. E mesmo os LGBT que estão em unidades prisionais que possuem celas/alas específicas, “talvez não estejam em risco imediato, também estão vulneráveis uma vez que vivem a precariedade dessas políticas institucionais”, apontou o relatório do MDHC, de 2020.



*Com informações da Agência Brasil

ECONOMIA

BANCOS DEVEM OFERECER PACOTE BÁSICO DE SERVIÇOS AO CLIENTE

Nas últimas semanas, a administradora e influenciadora digital Nathália Rodrigues, conhecida como Nath Finanças, vem divulgando informações que têm ajudado clientes de bancos a não pagar mais taxas indevidas, além de receber de volta valores cobrados pelas instituições bancárias. Publicações feitas por ela nas redes sociais têm mudado a relação dos clientes com os bancos.

A influenciadora digital divulgou uma informação que pouca gente sabe: todos os clientes bancários têm direito a um pacote de serviços essenciais, sem cobrança de tarifas.

A Resolução nº 3.919 do Banco Central (BC) determina que as instituições bancárias devem oferecer de forma gratuita cartões de débito, a realização de até quatro saques e duas transferências entre contas na mesma instituição por mês, assim como o fornecer dois extratos e consultas pela internet e por telefone.

“Independente do banco em que você esteja, se é um banco digital ou não, você pode ter uma conta-corrente gratuita, sem pagar nenhuma taxa”, destaca Nath Finanças em uma das postagens.

As publicações de Nath Finanças são acompanhadas de mensagens de seguidores em agradecimento por estornos de valores referentes a pacotes de serviços bancários e ressarcimentos por cobranças indevidas.

Cancelamento de cobrança

Se o cliente procurar o banco para fazer o cancelamento da cobrança e não for atendido, é importante guardar o número de protocolo e entrar em contato com a ouvidoria da instituição. Se o problema persistir, é hora de registrar a reclamação no Banco Central.

“Você pode registrar sua reclamação na nossa página do Fale Conosco no site do BC a qualquer momento. O processo é bem rápido e você pode também incluir documentos que comprovem a situação. Feita a reclamação no BC o que acontece é o seguinte: ela vai ser enviada para o banco onde houve o problema, ele é que tem que responder a sua solicitação”, orienta o BC.



*Com informações da Agência Brasil

ECONOMIA

JUROS MÉDIOS DOS BANCOS SOBEM PARA 45,4% AO ANO

A taxa média de juros das concessões de crédito livre teve alta de 7,4 pontos percentuais (pp) nos últimos 12 meses e chegou a 45,4% ao ano em maio. No mês, o aumento foi de 0,7 pp, segundo as Estatísticas Monetárias e de Crédito, divulgadas nesta quarta-feira (28) pelo Banco Central (BC).

Nas novas contratações para empresas, a taxa média do crédito ficou em 23,8% ao ano, estável no mês e com alta de 1,9 pp em 12 meses. Nas contratações com as famílias, a taxa média de juros alcançou 59,9% ao ano, alta de 0,3 pp no mês e de 9,5 pp em 12 meses.

No crédito livre, os bancos têm autonomia para emprestar o dinheiro captado no mercado e definir as taxas de juros cobradas dos clientes. Já o crédito direcionado, que tem regras definidas pelo governo, é destinado basicamente aos setores habitacional, rural, de infraestrutura e ao microcrédito.

No caso do crédito direcionado, a taxa para pessoas físicas ficou em 12,1% ao ano em maio, com alta de 0,6 pp em relação ao mês anterior e de 1,7 pp em 12 meses.

Para empresas, a taxa caiu 0,9 pp no mês e teve aumento de 0,8 pp em 12 meses, indo para 13,4% ao ano. Assim, a taxa média no crédito direcionado chegou a 12,4% ao ano, aumento de 0,3 pp no mês e de 1,5 pp em 12 meses.

Selic

O comportamento dos juros bancários médios ocorre em um momento em que a taxa básica de juros da economia, a Selic, está em seu maior nível desde janeiro de 2017, em 13,75% ao ano, definida pelo Comitê de Política Monetária (Copom). Em março do ano passado, o BC iniciou um ciclo de aperto monetário, em meio à alta dos preços de alimentos, de energia e de combustíveis.

A Selic é o principal instrumento usado pelo BC para alcançar a meta de inflação. Em abril, influenciado pelo aumento dos preços de remédios, o Índice Nacional de Preços ao Consumidor Amplo (IPCA) ficou em 0,61%, segundo o Instituto Brasileiro de Geografia e Estatística (IBGE). O resultado é inferior à taxa de março, de 0,71%. Em 12 meses, o indicador acumula 4,18%.

Com a inflação em baixa, a decisão de manutenção da Selic é alvo de críticas do governo federal, já que os efeitos do aperto monetário são sentidos no encarecimento do crédito e na desaceleração da economia.

A ata da última reunião do Copom, divulgada nesta terça-feira (27) pelo Banco Central, informa que a "avaliação predo-

minante" manifestada pelos integrantes do colegiado foi de uma expectativa de maior confiança para uma queda da taxa de juros a partir de agosto. A reunião do Copom ocorreu nos dias 20 e 21.

A elevação da taxa básica ajuda a controlar a inflação porque causa reflexos nos preços, já que juros mais altos encarecem o crédito e estimulam a poupança, contendo a demanda aquecida.

Cartão de crédito

Para pessoas físicas, o destaque do mês foi para o cartão de crédito, cujas taxas tiveram alta de 1,6 pp no mês e 29,6 pp em 12 meses, alcançando 106,2% ao ano.



*Com informações da Agência Brasil / Foto: Marcello Casal Jr

NEGÓCIOS

VENDA DE MÁQUINAS E EQUIPAMENTOS CRESCEU 10,6%

Em maio, a indústria brasileira de máquinas e equipamentos registrou uma receita líquida de R\$ 24,9 bilhões, o que significou recuperação em relação a abril, com aumento de 10,6%. No entanto, na comparação anual, houve queda de 15,6%, o que indicaria continuidade da desaceleração dos investimentos em máquinas e equipamentos no Brasil, informou nesta quarta-feira (27) a Associação Brasileira da Indústria de Máquinas e Equipamentos (Abimaq).

As vendas internas somaram R\$ 18,3 bilhões em maio, valor 4,1% superior a abril e 23,2% inferior a maio do ano passado.

As exportações, por sua vez, atingiram US\$ 1,3 bilhão, aumento de 35,7% na comparação com abril e de 22,2% sobre maio de 2022.

Já as importações somaram US\$ 2,6 bilhões em maio, avanço de 27% sobre abril e de 24,8% sobre maio do ano passado.

O saldo da balança comercial na venda de máquinas e equipamentos ficou negativo em US\$ 1,2 bilhão em maio.

Considerando-se os cinco primeiros meses do ano, o setor acumulou uma receita

líquida de R\$ 117,5 bilhões, 8,5% a menos do que o registrado no mesmo período do ano passado. Já o mercado interno acumulou R\$ 88,5 bilhões no ano, o que representou recuo de 14,3% quando comparado com o mesmo período de 2022.

Ocupação

O número de pessoas ocupadas na indústria brasileira de máquinas e equipamentos encolheu 0,1% em maio, somando 393.286 empregados. Segundo a Abimaq, a queda se deve à desaceleração das atividades nos últimos meses, que levou a novas demissões em 2023. Em relação a setembro de 2022, mês que registrou número recorde de pessoas no setor, o quadro de pessoal encolheu em 6 mil pessoas.



*Com informações da Agência Brasil / Foto: CNI

NOVO CARRO POPULAR

PROGRAMA DE INCENTIVO À COMPRA DE CARROS SERÁ ESTENDIDO

Com os recursos perto de se esgotarem, o programa de incentivo à compra de veículos será prorrogado, com a extensão do desconto a empresas compradoras, afirmou nesta quarta-feira (28) o Ministério da Fazenda.

A pasta confirmou informação passada pelo ministro Fernando Haddad à jornalista Miriam Leitão. Embora o programa só vá ao ar na noite desta quarta-feira (28), a jornalista adiantou a notícia na internet.

Na conversa, Haddad afirmou que a demanda por carros mais econômicos e menos poluentes surpreendeu as montadoras e o governo, praticamente esgotando os recursos disponíveis para o programa. Segundo o ministro, uma nova linha de subsídios será lançada e anunciada em breve.

Originalmente, a possibilidade de empre-

sas, como locadoras de veículos, entrarem no programa de compra de carros acabaria no último dia 20, mas a exclusividade para pessoas físicas se beneficiarem dos descontos foi estendida por duas semanas. Para as compras de ônibus e caminhões, a exclusividade acabou no último dia 21, e as empresas já podem adquirir esses veículos com desconto.

Segundo o painel de dados lançados pelo Ministério do Desenvolvimento, Indústria, Comércio e Serviços (MDIC), R\$ 420 milhões dos R\$ 500 milhões em crédito tributário para a compra de carros já foram usados. Isso equivale a 84% do total.

Em algumas montadoras, o total de crédito pedido esgotou-se. Na terça-feira (27), a Volkswagen suspendeu a produção de carros no Brasil, alegando estagnação do mercado e pátios cheios. De acordo com o painel do MDIC, a montadora teve R\$ 60 milhões de créditos tributários liberados.

Quanto aos subsídios de veículos pesados e de passageiros, os valores executados não sofreram alteração desde a semana passada. Os créditos tributários para a venda de caminhões somam R\$ 100 milhões, 14% dos R\$ 700 milhões disponíveis. Para a venda de ônibus, foram concedidos R\$ 140 milhões em crédito, de um total de R\$ 300 milhões disponíveis.

Créditos tributários

O programa para renovação da frota é custeado por meio de créditos tributários, descontos concedidos pelo governo aos fabricantes no pagamento de tributos futuros, no total de R\$ 1,5 bilhão. Em troca, a indústria automotiva comprometeu-se a repassar a diferença ao consumidor.

Está previsto o uso de R\$ 700 milhões em créditos tributários para a venda de caminhões, R\$ 500 milhões para carros e R\$ 300 milhões para vans e ônibus.

O programa tem prazo de quatro meses, mas pode acabar antes, assim que os créditos tributários se esgotarem. Para compensar a perda de arrecadação, o governo pretende reverter parcialmente a desoneração sobre o diesel que vigoraria até o fim do ano. Dos R\$ 0,35 de Programa de Integração Social (PIS) e Contribuição para o Financiamento da Seguridade Social (Cofins) atualmente zerados, R\$ 0,11 serão reonerados em setembro, depois da noventena, prazo de 90 dias determinado pela Constituição para o aumento de contribuições federais.



*Com informações da Agência Brasil / Foto: Marcello Casal Jr

DÍVIDAS

CONHEÇA AS REGRAS PARA PARTICIPAR DO DESENROLA BRASIL

O Ministério da Fazenda publicou, nesta quarta-feira (28), os requisitos, condições e procedimentos para adesão ao Programa Emergencial de Renegociação de Dívidas de Pessoas Físicas Inadimplentes (Desenrola Brasil). As regras foram detalhadas em portaria publicada no Diário Oficial da União.

Faixa 1

A portaria estabelece duas faixas para adesão ao programa. A faixa 1 é para quem tem renda mensal de até dois salários mínimos, o que atualmente soma R\$ 2.640, e ainda para devedores inscritos no Cadastro Único para Programas Sociais do Governo Federal (CadÚnico). Para este grupo, a dívida não pode ultrapassar R\$ 5 mil.

Também é necessário ter sido incluído no cadastro de inadimplentes no período entre 1º de janeiro de 2019 a 31 de dezembro de 2022. Podem ser renegociadas todos os tipos de dívidas, incluindo as de consumo, como água, luz, telefone, varejo e bancárias e também as de empréstimo consignado.

Não podem ser renegociadas pelo programa as dívidas com garantia real ou as que sejam relativas a crédito rural, financiamento de imóvel ou de operações como funding (captação de investimentos para empresas).

As pessoas da faixa 1 só poderão aderir ao Desenrola Brasil pela plataforma digital gov.br, com certificados prata ou ouro, onde poderão escolher o agente financeiro, as dívidas para renegociação e a forma de parcelamento.

Faixa 2

A faixa 2 atende aos devedores com renda mensal de até R\$ 20 mil, que poderão aderir ao programa tanto pela plataforma gov.br, quanto por canais indicados pelos agentes financeiros. Eles poderão quitar as dívidas de forma parcelada, a partir de 12 prestações. Também é necessário ter sido incluído no cadastro de inadimplentes até 31 de dezembro de 2022.

Para esse grupo, não podem ser renegociadas dívidas do programa dívidas de crédito rural; dívidas que pos-

suam garantia, equalização de juros pela União, entidade pública ou aporte de recursos públicos; e dívidas que não tenham risco de crédito assumido.

Credor

Os agentes financeiros e credores que quiserem participar precisam se cadastrar na plataforma do programa e no Fundo de Garantia de Operações. Também podem utilizar uma solução tecnológica para troca de informações com a plataforma do programa, por arquivos específicos.

As informações a serem fornecidas são relativas aos registros ativos de inadimplentes no perfil do Desenrola Brasil, como número de contrato, data da negativação e da inserção no cadastro de inadimplência, além os três dígitos iniciais do número do CPF do devedor.

Todas as operações do programa são isentas de IOF e funcionarão por meio de leilão entre os credores que farão ofertas de descontos sobre os créditos incluídos nos lotes.

Cadastro de devedores

Os devedores que queiram aderir ao Desenrola Brasil devem acessar www.gov.br, clicar em "entrar com o gov.br", preencher o número do CPF para criar ou alterar a conta.



ECONOMIA

AGRICULTURA FAMILIAR TERÁ JUROS MAIS BAIXOS PARA PRODUÇÃO DE ALIMENTOS

O presidente Luiz Inácio Lula da Silva lançou, nesta quarta-feira (28), em Brasília, o Plano Safra da Agricultura Familiar 2023/2024, com R\$ 71,6 bilhões destinados ao crédito rural no âmbito do Programa Nacional de Fortalecimento da Agricultura Familiar (Pronaf). O valor é 34% superior ao anunciado na safra passada e o maior da série histórica.

Segundo o governo, somadas outras ações anunciadas para a agricultura familiar, como compras públicas, assistência técnica e extensão rural, Política de Garantia de Preços Mínimos para os Produtos da Sociobiodiversidade (PGPM-Bio), Garantia-Safra e Proagro Mais, o volume investido chega a R\$ 77,7 bilhões.

Taxas de juros menores para quem produzir alimentos que vão à mesa dos brasileiros e da biodiversidade, incentivos à compra de máquinas agrícolas, ampliação do microcrédito produtivo para agricultores familiares do Norte e Nordeste, inclusão produtiva de indígenas e quilombolas, mais crédito às mulheres rurais e ao acesso à terra também estão entre os destaques anunciados em cerimônia no Palácio do Planalto.

“O que nós estamos fazendo é tentando diminuir a desigualdade que ainda é muito grande entre o pequeno [produ-



*Com informações da Agência Brasil / Fabio Rodrigues-Pozzebom

BRASIL

META DE INFLAÇÃO PASSA A SER CONTÍNUA A PARTIR DE 2025, DECIDE CMN

A partir de 2025, o regime de metas de inflação mudará, com um horizonte mais alongado, anunciaram nesta quinta-feira (29), em Brasília, os ministros da Fazenda, Fernando Haddad, e do Planejamento, Simone Tebet. O regime de meta contínua foi aprovado por unanimidade pelo Conselho Monetário Nacional (CMN) na reunião de hoje.

O órgão manteve as metas de 2024, e para 2025 em 3%, com a mesma margem de tolerância. O CMN também anunciou a meta de inflação para 2026, que será de 3%, com margem de tolerância de 1,5 ponto percentual para mais ou para menos. A diferença é que, a partir de 2025, a apuração do cumprimento da meta passará a obedecer a um prazo maior que um ano.

Para este ano, a meta foi mantida em 3,25%, também com tolerância de 1,5 ponto percentual. O regime de metas de inflação existe desde 1999, com o CMN aprovando, a cada ano, metas para o Índice Nacional de Preços ao Consumidor

(Amplio (IPCA) para os exercícios seguintes.

Segundo Haddad, os detalhes ainda serão definidos em decreto a ser editado pelo presidente Luiz Inácio Lula da Silva. Ele, no entanto, adiantou que, na prática, o novo sistema passará a verificar o cumprimento da meta em 24 meses, com o horizonte definido pelo Banco Central.

Maioria de votos

Formado pelos ministros da Fazenda, Fernando Haddad; do Planejamento, Simone Tebet; e pelo presidente do Banco Central, Roberto Campos Neto, o CMN reúne-se a cada mês. As decisões costumam ser consensuais, mas, em caso de divergências, são decididas por maioria de votos.

Segundo Haddad, a meta de inflação contínua só valerá a partir de 2025 porque será quando acabar o mandato do presidente do BC, Roberto Campos Neto. Para o ministro, o novo modelo é importante para o país porque permitirá a convergência mais rápida das políticas monetárias (definição dos juros) e fiscal (controle dos gastos públicos).



“Por tudo que está acontecendo, a partir de agosto temos condições de ter um corte consistente das taxas de juros. Os indicadores estão mostrando convergência. Temos razões para preocuparmos com a desaceleração [da economia]. Queremos garantir para a sociedade um 2024 melhor que 2023. Praticar juros na casa de 9% reais ao ano é algo que deveria ser revisto pela sociedade, à luz dos indicadores”, declarou

*Com informações da Agência Brasil

REGIÃO

CENSO REVELA DADOS DEMOGRÁFICOS: CAIEIRAS, CAJAMAR, FRANCISCO MORATO, FRANCO DA ROCHA E MAIRIPORÃ

Brasil atinge marca de 203 milhões de habitantes, revela Censo de 2022 do IBGE. Segundo os primeiros resultados do Censo Demográfico de 2022 divulgados hoje (28) pelo Instituto Brasileiro de Geografia e Estatística (IBGE), o Brasil alcançou a marca de 203.062.512 habitantes em 1º de agosto de 2022. Esse número representa um crescimento de 6,5% em relação ao Censo anterior realizado em 2010, o que equivale a um acréscimo de 12.306.713 pessoas. É importante ressaltar que essa taxa de crescimento anual de 0,52% é a menor observada desde o início da série histórica iniciada em 1872, quando ocorreu o primeiro censo no país.

Ao longo dos 150 anos entre o primeiro censo e o mais recente, a população brasileira aumentou mais de 20 vezes, totalizando um acréscimo de 193,1 milhões de habitantes. O período de maior crescimento absoluto foi entre as décadas de 70 e 80, com a adição de 27,8 milhões de pessoas. No entanto, a média anual de crescimento tem diminuído desde a década de 60. Luciano Duarte, coordenador técnico do Censo, destaca que em 2022 a taxa de crescimento anual foi reduzida para menos da metade do valor registrado em 2010 (1,17%).

A região Sudeste permanece como a mais populosa do país, com 84,8 milhões de habitantes em 2022, representando 41,8% da população brasileira. Já o Nordeste, com 54,6 milhões de pessoas, corresponde a 26,9% dos habitantes do país. Ambas as regiões apresentaram a menor taxa de crescimento anual desde o Censo de 2010: 0,24% para o Nordeste e 0,45% para o Sudeste.

Em contrapartida, a região Norte é a segunda menos populosa, com 17,3 milhões de habitantes, representando 8,5% da população do país. Apesar disso, a participação da região vem crescendo de forma constante nas últimas décadas. A taxa de crescimento anual no Norte foi de 0,75%, a segunda maior entre as regiões, mas inferior à taxa registrada no período intercensitário anterior (2000/2010), que era de 2,09%.

Isso indica que, embora a população continue a aumentar, o ritmo de crescimento no Norte é mais lento em comparação com a década anterior. A região Centro-Oeste apresentou a menor taxa de crescimento anual, com 1,23%, chegando a um total de 16,3 milhões de habitantes, o menor contingente entre as regiões. Isso representa um aumento de 15,8% em 12 anos. Já o Sul, que concentra 14,7% da população do país, teve um crescimento populacional de 9,3% no mesmo período, atingindo a marca de 29,9 milhões de pessoas.

Caieiras: População de Caieiras (SP) é de 95.030 pessoas, aponta o Censo do IBGE

O Instituto Brasileiro de Geografia e Estatística (IBGE) divulgou os primeiros resultados do Censo Demográfico de 2022, fornecendo informações importantes sobre a população de diversas cidades brasileiras. No caso de Caieiras, município localizado no estado de São Paulo, o censo revelou que a população atual é de 95.030 pessoas. Esse número representa um aumento significativo de 9,82% em relação ao Censo de 2010. Os dados foram divulgados nesta quarta-feira (28) pelo IBGE.

Caieiras ocupa a 82ª colocação no estado de São Paulo, a 156ª colocação na região Sudeste e a 338ª colocação no ranking nacional de população dos municípios. Esses números ressaltam a importância demográfica da cidade em âmbito estadual e regional.

A pesquisa do IBGE também forneceu informações adicionais, revelando que Caieiras possui uma densidade demográfica de 973,25 habitantes por quilômetro quadrado. Além disso, a média de moradores por residência na cidade é de 2,9 pessoas, refletindo características demográficas específicas da região. Esses dados auxiliam no entendimento da dinâmica populacional e da distribuição dos habitantes dentro do município.

A população caieirense em 2022 foi estimada em 95.030 pessoas, representando um aumento de 9,82% em relação ao Censo anterior realizado em 2010, quando a população era de 86.529 habitantes.

Cajamar: População de Cajamar (SP) é de 92.689 pessoas, aponta o Censo do IBGE

Em relação à cidade de Cajamar, localizada no estado de São Paulo, o censo revelou que a população atual é de 92.689 pessoas. Esse número representa um crescimento de 44,57% em comparação com o Censo de 2010.

Em termos de classificação no ranking de população dos municípios, Cajamar ocupa a 86ª colocação no estado de São Paulo, a 164ª colocação na região Sudeste e a 349ª colocação no Brasil. Esses números destacam a importância demográfica da cidade dentro do contexto regional e nacional.

Os dados revelaram um crescimento populacional expressivo, com a população estimada em 92.689 pessoas em 2022, em comparação com os 64.114 habitantes registrados no Censo de 2010. Isso representa um aumento de 44,57% na população do município ao longo de 12 anos.

Francisco Morato: População de Francisco Morato (SP) é de 165.139 pessoas, aponta o Censo do IBGE

Em relação à cidade de Francisco Morato, localizada no estado de São Paulo, o censo apontou uma população de 165.139 pessoas. Esse número representa um crescimento de 6,91% em comparação com o Censo de 2010.

Em relação à classificação no ranking de população dos municípios, Francisco Morato ocupa a 56ª colocação no estado de São Paulo, a 101ª colocação na região Sudeste e a 209ª colocação no Brasil. Esses dados refletem a importância demográfica da cidade no contexto estadual e nacional.

Crescimento populacional de 6,91%. Os dados do Censo revelaram que a cidade de Francisco Morato, também situada em São Paulo, registrou um aumento populacional de 6,91% nos últimos 12 anos. Em 2022, a população estimada é de 165.139 habitantes, enquanto no Censo de 2010 esse número era de 154.472 pessoas.

Franco da Rocha: População de Franco da Rocha (SP) é de 144.849 pessoas, aponta o Censo do IBGE

No caso de Franco da Rocha, localizada no estado de São Paulo, o censo revelou que a população atual é de 144.849 pessoas. Esse número representa um aumento de 10,06% em relação ao Censo de 2010.

Franco da Rocha ocupa a 56ª colocação no estado de São Paulo, a 101ª colocação na região Sudeste e a 209ª colocação no Brasil, segundo o ranking de população dos municípios. Esses números destacam a importância demográfica da cidade no contexto estadual e nacional.

A cidade de Franco da Rocha, situada na região de São Paulo, apresentou um crescimento populacional significativo de 10,06% nos últimos 12 anos. A população estimada em 2022 é de 144.849 habitantes, em comparação com os 131.604 registrados no Censo de 2010.

Mairiporã: População de Mairiporã (SP) é de 93.617 pessoas, aponta o Censo do IBGE

No caso de Mairiporã, localizada no estado de São Paulo, o censo revelou que a população atual é de 93.617 pessoas. Esse número representa um crescimento de 15,64% em relação ao Censo de 2010.

Por fim, o Censo revelou que Mairiporã, cidade localizada em São Paulo, registrou um crescimento populacional de 15,64% entre 2010 e 2022. A população estimada para este ano é de 93.617 pessoas, enquanto no último Censo esse número era de 80.956 habitantes.

*Com informações da Agência Brasil.

